京城日報
朝刊
朝夕刊共八頁
●本紙定價 一部 金六錢 一箇月 金一圓廿錢 郵税一箇月金十五錢 外國送り郵税共 一箇月 金四圓
廣告掲載料 五號十五字詰 一行金一圓五十錢 場所指定料(一行毎に) 金二十錢以上増

## 社説　日泰同盟調印

日泰攻守同盟條約は、去る十一日我が坪上大使とピブン泰國首相の間に大綱に就ての意見一致を見、爾來兩國間に於て折衝を重ねてゐたが、これが成文化及び所要の手續きを完了して廿一日バンコツクに於て調印を見た。

本條約は帝國及び泰國が「東亜における新秩序建設が、東亜興隆の唯一の方途にして、世界平和の回復及び増進の絶對的要件たることを確認し、これが障碍となれる一切の禍根を芟除殲滅するの確固不動の決意を以て協定」されたものである。

この事はいふ迄もなく日泰兩國の親善關係を血盟の間柄にまで發展せしめたものであり、又現下我等が戰ひつゝある大東亜戰爭に泰國が不退轉の決意をもつて相携へて邁進するものである。誠に慶賀に堪へざると共に、又東亜新秩序の建設、延いては世界平和の確立に偉大なる意義を持つものといはなければならない。

日泰兩國の親善關係は周知の如く數世紀に亘つて持續されて來た。殊に最近に於ては我國の調停による泰佛紛爭の解決、更に日泰間の國境に關する協定書の締結を見、昨年六月には友好和親條約の締結を見、更に本年に於て極めて友好なる間柄にあつたのである。然し一方においては米英兩國は東亜における自己の野望を達成すべく、帝國の意圖せる正義の新秩序建設を妨害し、泰國に對しても或は政治的に、或は經濟的に壓迫を逞しくして來たのである。我等は泰國が當然帝國と相提携して進むべきを信じてゐたのであるが、この間にあつて中立を標榜せる泰國の苦衷は察するに餘りがあつたと思ふのである。

然るところ、大東亜戰爭の勃發するや、泰國首腦者はよくその方途を誤ることなく、我軍の泰國内通過を承認し、以て英國の侵入よりする同國の危機を救つたのである。而して今又ピブン首相等の英斷によつて攻守同盟の調印を見たのであるが、これを以て泰國が愈よ帝國を中心とする大東亜共榮圏確立の一基幹となるものと稱し得るのである。

抑も大東亜戰爭は英米の挑戰に對する帝國自衞の行使であり、大東亜を英米の搾取から解放して共存共榮の新秩序を建設し、世界平和に寄與するものである。今や皇軍の忠勇なる將兵は開戰旬日餘にして大東亜における英米勢力を殆ど掃蕩し、世界史に一新紀元を劃しつゝある。正義の前に勝利の榮冠あるは必然である。而して盟邦獨伊においては滿、華、獨伊の共同目的を達成すべく獨伊の聯絡あり、今東亜において泰國との同盟成り、世界の公敵米英を撃滅して新秩序建設を力強く推進せしむることとなつたのである。我等は今、日泰攻守同盟の調印を見るに當り、泰國首腦者の英斷に敬意を表すると共に、衷心慶祝の念に堪へない次第である。

# 米英撃滅に一萬キロ・聲の交驩

## 我大使館に押寄す　獨國民の感謝と激勵　半島同胞に蹶起要望

### 大島大使・御手洗本社々長　伯林↔京城國際通話

大島大使

大東亜戰爭に蹶然起つた帝國に血盟樞軸の獨伊兩國は相呼應して蹶起、斷乎米英撃滅粉碎の世界新秩序建設戰に堂々進發して早くも十日、皇軍戰捷の赫々たる戰果は全世界を驚倒させてゐるが、この限りなき快報と一億鐵心烈々たる勝利へ突進する日本の銃後と愛國半島の實情を盟邦獨逸に贈るため二十二日午後六時三十分本社では社長室から國際電話により伯林にあつて挺身活躍中の大島大使を呼出し、御手洗社長との間に京城―伯林間一萬キロを親しく聲で結ぶ交驩通話を行つた、盟邦獨逸國民は擧げて日本の勝利を祝福、絶對の信頼感をもつて獨逸もまた銃後を固め米英撃滅に突進しつゝある決意を聽くことが出來た、遮る雜音もなく大島大使は電話に出た

**御手洗**　もし\/大島閣下でございますか、こちらは京城日報の御手洗です、今回の御成功は大變御目出度うございました、御苦勞に對し滿腔の敬意を表します

**大島大使**　いや\/有難く存じます、私はお蔭で大變元氣でやつてをります

**御手洗**　まづ先に南總督の御傳言を贈ります〝御苦心の甲斐あつて萬事所期の通りに進行、御慶び申しあげます、内地及び朝鮮、滿洲すべて申分ない狀態です、どうか精々御健康に留意下さい〟

**大島大使**　有難うございます

**御手洗**　次に板垣朝鮮軍司令官からの御傳言を傳へます〝大東亜戰爭は着々有利に進展しつゝあります、朝鮮軍は無任でありまして朝鮮内の治安は微動だもせず、滿洲の意氣益々盛んなるものがあります、折角御健闘を祈ります、なほ坂西中將に呉々もよろしく〟とのことです

**大島大使**　まことに有難く存じます、どうか南總督、板垣軍司令官閣下の御健康を祈り御序の節によろしく御鳳言下さい

**御手洗**　承知致しました、大東亜戰爭に對するドイツの模樣は

との語もどかしげに大使は語を繼ける

**大島大使**　獨逸全國民は日本が米、英と大戰爭を開始するや劈頭から世界を震撼させるが如き偉大なる戰果をあげたのに對し日本の大勝利を非常に喜び、同盟諸國はたゞ\/日本軍の勇敢さに驚嘆してゐます、この日本の赫々たる戰果は世界新秩序建設に非常な效果を齎すものだと大變な感謝と祝福を捧げてゐます、外交關係も大東亜戰爭により獨伊は國家最大の責任をもつて〝戰爭〟と言ふ事實を通じ同盟國としての眞價を益々發揮し緊密の度をいよ\/深めつゝあります、私は國外にあつて身を挺して御奉公の誠をいたす覺悟で大いにやつてゐます、また獨逸人、伊太利人の日本に對する驚嘆ぶりと感謝とは非常なもので毎日我が大使館に宛て獨逸全國から各工場從業員、會社、或はいたいけな小學生たちから慰問激勵の手紙や電報が確實に四五十通は屆けられます、中には寄細な金だがどうか日本の赤十字社に送つて下さいと申出る者もあり日本に寄せる信頼ぶりは實に大したものです

**御手洗**　大東亜戰爭勃發後最初にヒトラー總統にお會ひになつた時總統はどんな言葉を交されましたか

**大島大使**　おゝ日本は遂に蹶然と起つたね、しかし日本は道義を盡しよくも最後まで隱忍自重の交渉をして來たものだ、總て國家の存命をかけこの外交交渉は讓るだけ讓る、最後まで隱忍自重の態度で臨むべきだ、しかして相手が最後においてどうしても肯かぬ場合にこそ蹶然と起たねばならぬ、自分も過去、そして現在の戰爭に對しては何れも隱忍を重ねて來た結果であつた、これは今回の日本の場合も同樣で、若し余が日本に在つたとしたら同じく奮起する、日本の蹶起に對しては余は全然同感であると言つてゐられました

**御手洗**　本日の一番新しいニュースをお知らせ致します、皇軍は今廿二日香港全部の砲台を粉碎いたしました、また比島のルソン島、ミンダナオ島にまたく新ら部隊が別の方面から敵前上陸をしました、マニラの運命もこゝ數日に決すると思ひます、これが大本營の發表です

**大島大使**　いや有難う、遠く祖國を離れ遙かに皇軍の武運長久を祈ります

**御手洗**　獨逸銃後の戰時生活の模樣を一つ

**大島大使**　御承知の通り獨逸はソ聯をはじめ米英を向ふに廻しての大戰爭をやつてゐます、總統は固く國民を握り、國民はまた最後の勝利を絶對に信じて默々と銃後を護つてゐます、戰時下であるから物資の不自由などと言ふことも獨逸特有の嚴格なる統制のもとに有效に配當使用してゐます、國債など非常な好成績で捌けてゐます、實際のところこゝに居ると果して獨逸はかゝる大戰爭を遂行してゐるかどうか分らぬ位國民は沈着にして一人一人が身をもつて國を護り續けてゐると私は見てゐます、大國民として恥しからぬ態度で我々も大いに學ばねばならぬと思ひます

**御手洗**　ヒトラー總統に對して御威嚴を祈り敬意を表する旨御傳言願ひたく存じます

**大島大使**　承知しました今日の電話の模樣をお傳へします

**御手洗**　朝鮮は本年は大豐作でさきに豐年祝を行ひ、大東亜戰爭の緒戰の大勝利に對し全鮮に戰勝旗行列を行ひ意氣まさに旺んです、朝鮮も滿洲も大丈夫鐵壁の守りです

**大島大使**　それはまことに結構です、私は今年二月再度大使として赴任の途次京城において盛大且つ感激はまる壯行會を催して戴いた記憶を新たにし感慨深いものがあります、いま半島の姿が眼前に浮んで參ります、いまや日本は未曾有の大仕事にかゝりました、獨伊樞軸と固く手を握り大東亜共榮圏建設に向ひ一億火の玉となつて輝く勝利の日に巨歩を進めねばなりません、こゝのところをよく\/傳へ征戰の偉業を完遂するやうとくとお傳へ下さい、どうか半島同胞諸君に

**御手洗**　お言葉有難く承知いたしました…どうか閣下の御健闘を祈つて止みません

**大島大使**　南總督、板垣軍司令官閣下に呉々もよろしく、そして半島の皆様の御健闘をお祈りします

熱々たる大島大使の聲の交驩通話は終つた、伯林はこの時刻午前十時半、そして祖國を想ふ言葉は京城中央放送局に録音され同夜八時半から全鮮に中繼放送された

本社々長室から大島大使と通話する御手洗社長

# ルソン島新方面上陸

## 陸海精鋭　南北進撃部隊に策應

大本營陸海軍部發表(二十二日午後三時十分)帝國陸海軍大部隊は本二十二日未明以來強力なるわが海軍掩護のもとにさきにルソン島南北に上陸進撃中の部隊に策應しルソン島新方面に續々上陸中なり

### 上陸部隊激戰展開　米側發表

【上海廿二日同盟】マニラよりの報道によれば廿二日比島防衛司令部はルソン島に新たに上陸せる日本軍は直ちに米比軍との間に猛烈なる戰鬪を展開中であると發表した

# 貴衆兩院ともに年末年始自然休會

## 必要あらば何時でも再開

【東京電話】衆議院は時局に鑑み第七十九通常議會の審議は能ふ限り促進する方針で政府側の準備さへ整へば一月十日ごろ再開される餘裕を有してをり廿二日の各派交渉會において年末年始の休會は院議によらず自然休會として議長に於て必要と認むる場合はいつでも本會議を開き得る態勢をとることに決定したが、貴族院においてもこれと歩調を合はせて年末年始休會は院議によらず自然休會とするため廿三日午前十時より院内で各派交渉會を開き年末議事について協議を行ふことになつた

### 議事日程決定　各派交渉會で

【東京電話】衆議院各派交渉會は廿二日午前十時より議長應接室において開會、第七十九通常議會に臨む各派の方針ならびに年内議事日程を左の如く決定、正午散會した

一、議員控室ならびに議席は前議會通りとすること
一、部屬決定は抽籤としその取扱ひは議長に一任すること
一、勅語奉答文起草委員は十八名とすること
一、全員委員長、各常任委員ならびに建議委員は本議會において改めて選擧を行ふこととしその割當は廿四日正午現在における各派現員數によつて決定

### 衆議院、年内日程

【東京電話】衆議院の年内議事は廿二日の各派交渉會で左の如く決定した

(廿四日)召集午前十時本會議場に參集、正副議長選擧を行ふ
(廿五日)成立、午前十一時新議長のもとに成立、議席および部屬を決定して成立を告げる
(廿六日)開院式、午前十一時貴族院において開院式擧行後勅語奉答文審議を開き可決する
(廿七日)全院委員長、各常任委員長の選擧後比佐昌平氏の追悼演説を行つて院議によらず休會に入る

### 文相首相要談

【東京電話】橋田文相は廿二日午後二時卅分内務省大臣室に東條首相を訪問、所管事項に關し要談、同五十分辭去した

皇太子殿下

御寫眞=第八回御誕辰を迎へさせられた皇太子殿下=【宮内省御下付】=謹寫

# けふ第八回御誕辰

## 彌よ御健やかに拜す

【東京電話】大東亜戰爭下御稜威いよ\/隆として輝きますを拜し奉る秋、畏くも皇太子殿下には廿三日御目出度く第八回の御誕辰を迎へさせられ、民一億は齊しく殿下の御成育を赤心慶祝し奉る次第である、學習院初等科第二學年に御在學中の殿下にはいよ\/御健やかにわたらせられ、戰時下毎日の御勉學御運動ともにます\/御勵ませられ、毎日曜には宮城に御參内天皇、皇后兩陛下の天機ならびに御機嫌を奉伺あそばされるを常とせられ、今次大戰勃發に際し畏くも天皇陛下宮中三殿に宣戰御奉告あらせられるや、殿下には皇生の御資格にて明治神宮ならびに靖國神社に御參拜、戰捷ならびに皇軍將兵の武運長久を御祈念あそばされるなど尊き御日常を過させられるが、廿三日は御平常通り御通學の御ちに午前十時卅分東宮假御所御出門、宮城に御參内、天皇、皇后兩陛下に御對面、同十一時より兩陛下と御陪食ひに各皇族方をはじめ奉り、松平宮相、木戸内府、百武侍從長その他職員などの御祝詞をうけさせられ、正午御祝膳に御箸をあそばされて佳き日を寿がせ給ふが、時局下御祝宴などはあらせられぬ御由に拜承する

### 皇后宮大夫謹話

東宮殿下には本日御目出度く第八回の御誕辰を迎へさせられました、皇國の威武宇内に輝く秋に際し殿下には御身心ともにいよ\/健かなる御成長を拜しますことはまことに御同慶の至りで御座います、殿下には今春三月學習院初等科第二學年に御進級あそばされ御勉學にも御熱心にあらせられますが、御學業の御進捗は申上ぐるまでもなく、御體育におきましても著しく御増進、正しい御生活と御健康とに恵まれることゝ存じます、昨夏沼津御用邸にては日々水泳また濱の日光浴にまた山登りなどに御鍛錬方を願へさせられまして一層の御修鍊をつまされました、諸地方への行啓もしばしばあらせられ本年は明治神宮へ二回、その他靖國神社、三島神社、乃木神社などへ御參拜あそばされましたが、なかんづく今月十二日の明治神宮、同十八日の靖國神社、學習院野寄村の戰傷者病院に御見舞に御來院あらせられたのであります、またその他東京市電臨三歩、横須賀海軍工廠の一部、陸軍航空技術研究所の御見學などいづれも御感銘深くあらせられました、以上本日の佳辰に當り殿下の御近況を申述べて御盛典を壽ぎ奉りますとともに將來の御大成を衷心祈念申上ぐる次第であります

# わが巨砲咆哮

## 敵據點に釣瓶撃ち　香港作戰

【香港廿二日同盟】香港攻略戰開始以來第十五日目の廿二日は日本の砲兵の威力を思はせる著さ!その中をわが上陸部隊の猛攻が續けられてゐる、香港東部から〇〇に布陣したわが巨砲陣は廿二日朝來一齊に砲門をひらき碧空に轟音を高鳴らせつゝ敵有力部隊の逃込んだ大潭灣西側半島からヴイクトリヤピーク背後の敵據點を猛撃南部〇〇の山岳地帶から東部〇〇附近一帶に布陣中の歩兵部隊に協力その進撃を容易ならしめてゐる

### 敵陣地を蹂潰し　陸鷲、猛烈な銃爆撃敢行

【南支〇〇基地廿二日同盟】南支陸鷲の精鋭は快晴を利し廿二日も午前午後に亘り敵末期の香港を襲ひ南方〇〇半島山岳地帶の敵高射砲陣地をはじめ西方の要所〇〇高地などに片つ端から猛烈な銃爆撃を敢行、これを撃摧、多大の戰果を収めた

### 荒鷲ニコラス飛行場を猛爆

【リスボン廿二日同盟】マニラ來電によれば比島米軍司令部は廿二日午前八時ごろ日本航空部隊はニコラス飛行場を爆撃するとともにルソン島東海岸のパレルを爆撃したと發表した

### 敵第三戰區に潰滅の火蓋

【東京廿二日同盟】今次大東亜戰爭勃發するや重慶側はわが在支部隊が南方作戰へ轉用せられたりと誤認して蠢動を開始するに至つたのでわが軍は斷乎これを撃滅すべく廿日夜一齊に行動を起こし江南方面太湖(江蘇省)西方地區より彭澤(江西省)南方地區にわたる廣大なる正面に對し敵第三戰區潰滅の火蓋を切つた、すなはちわが有力なる〇〇、〇〇、〇〇などの各部隊は太湖西方宜興、天王寺南方街、郎山、西城西方永陽鎭、新祠滁、池州より一齊に行動を開始し、廿日未明それぞれ敵陣を突破、まづ第四十師および保安第三團に對する敵に大打撃を與へ早くも栗陽、東壩鎭、上甫鎭などの敵重要據點を次々に屠り着々戰果を擴大中で第三戰區の敵はわが軍の猛攻に早くも狼狽總崩れとなつて敗退しつゝある

### ケダー州完全に攻略す

【サイゴン廿二日同盟】廿二日午後のデーリー放送によればマレー北部ケダー州は完全に日本軍の手中にあり、またコタバルにあつた日本軍は鐵路に沿ひ〇〇キロ進出したと傳へられてゐる

### ウエーク島爆撃

【サイゴン廿二日同盟】廿二日午後のデーリー放送によればウエーク島は二回にわたり日本航空部隊の爆撃を受けた

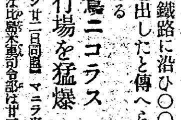
戰時農村の福音
病害虫を除いて、増産へ増收へ!
病害除防・土壌消毒・殺虫殺菌・人畜無害
ミノリ殺虫劑
定價二円五十錢
特約店代理店へ御照會に應ず 會社部外品故誰方でも取扱自由
東京市豐島區椎名町一ノ二 振替東京一七六二二 東邦農藥化學工業所

新刊 改稿 表面處理法 理博 小久保定次郎著 A5上製函入 六・五〇 〒・三〇 四二〇頁
各種材料の表面に備する性能はその使用の目的に從て頗る異る。アルミニウムと其合金並に大多數材料の表面に依る製品又は構造物の表面の性質改良を目的として行ふ種々の表面處理法に就き著者多年の研究を纒めたる名資料。今日我邦に於ける最新の書として關係各位に應む。
新刊 改訂 アルミニウム合金の性質及用途 理學博士 小久保定次郎著 A5上製 五・五〇
新刊 改訂 電氣化學實驗法 德島高等工業學校教授 工博 田中正三郎著 A5上製函入 五・五〇 〒・三〇
邦文の電氣化學實驗に關する指導書極めて乏しく現狀に於て、著者は約十數年の深きためあらゆる努力をなし完成せる好書、明に且簡易平易に容易に理解し實驗しめる依頼ある方法の詳細を簡易化し實驗者をして其理論を今日全般の改稿をなし斯學最新の内容を包含す
電解化學及電池 工博 田中正三郎著 A5上製 三・八〇
應用電氣化學概論 工博 田中正三郎著 A5上製 四・五〇
重版 剛體の力學 前京都帝大教授 理博 玉城嘉十郎著 A5上製函入 五・五〇 〒・三〇
本書は著者の既刊名著「質點の力學」に續けるもの、剛體の運動を知るに必要不可缺なる知識を敍述し、數多の實例に就て詳細明瞭なる説明を與へ、理解を容易ならしめる精神を傾倒せる著者は遂に大學教授現職中其職に殉ぜられし不滅の研究好書
質點の力學 理博 玉城嘉十郎著 A5上製 四・五〇
彈性體の力學 理博 玉城嘉十郎著 A5上製 三・五〇
重版 流體力學と空氣機・水力機の理論 北海道帝大教授 理博 池田芳郎 工博 加藤鋭五郎 共著 A5上製函入 四・八〇 〒・三〇
本書は流體力學の數學的取扱ひ方法を詳解し、その理論を飛行機の翼に應用せるプロペラや水力機の、斯界の技術關係各位並に學習者に最適の書として本書に應用せる理論を述べより其の根底を與へられしもの
應用物理學實驗 工博 廣島正市外著 A5上製 四・〇〇
力學汎論 理博 佐藤瑞穂著 A5上製 六・五〇
重版 マッハ・力學の發達とその歴史的批判的考察 理博 玉城嘉十郎序 理博 青木一郎譯 A5上製函入 五・〇〇 〒・三〇
「力學の有する自然科學の基礎法則は如何にして得られ、且つどの程度迄確實な知識を認め得るものであるか」……等の問題に關して近世不朽の名著の明解なる邦譯書
物理學通論 理博 本多光太郎著 A5上製 五・〇〇
力學 理博 山田光雄著 A5上製 六・五〇
重版 增訂 微分學通論 佐賀高等學校教授 理學士 山崎榮作著 A5上製函入 七・〇〇 〒・三〇
發刊以來斯學者より斯學に對する本書の如き最も斯界に有名なる各冊と共に其の根幹をなす一冊
積分學通論 山崎榮作著 A5上製 七・〇〇 近刊
高等平面幾何學通論 山崎榮作著 A5上製 五・〇〇
平面解析幾何學通論 山崎榮作著 A5上製 六・〇〇
平面三角法通論 山崎榮作著 A5上製 六・五〇
高等代數學通論 山崎榮作著 A5上製 六・五〇
立體解析幾何學通論 山崎榮作著 A5上製 四・八〇
高等立體幾何學通論 山崎榮作著 A5上製 二・八〇
高等算術通論 山崎榮作著 A5上製 六・〇〇
内田老鶴圃 新刊重版 東京日本橋大傳馬町一 振替東京一四六番 圖書目録進呈

儼たり!新日本圏叢書の戰時的性能!
東亜太平洋周海圏の生々しい實情を報導する本叢書
の地域は宣戰と同時に悉く國民注視の焦點を衝く
遂に戰鬪地域に入る
ジヨセフ・バアカア 國友忠夫譯 ハワイの現實
ハワイが米の領土にして然らざる脆弱性をこれ程と突込んで批判した本は絶對にない。ハワイの弱點、抜くべからざる日本の勢力等、その實情を徹底的に暴いた最新刊の生々しい解譯。(十六日發賣)
フランシス・ド・クロワツセ 永田逸郎譯 マラツカの女
シンガポールを圍むマラツカ海峽はわが新作戰地域になつたが、マレー聯邦を餌ばむ英帝國の魔手とそれを防ぐ日本の布陣を暦々と描寫した現地ルポ小説。筆者は佛のフエミナ賞作家。(十六日發賣)
既刊 ルロフス 佐藤新一譯 スマトラの苦力
アンドリユズ 内山賢次譯 蒙古平原を横ぎる
B6判美裝 各册二圓 送料十四錢
全巻の内容見本を贈呈します
育生社弘道閣 東京市神田區錦町三ノ廿 振替東京一二一一一一

新刊 文學博士 佐藤清太郎著 拓土の譽れ B6上製 價二・三〇 〒一四 四二〇頁
日伯文化協定締結しブラジルへの關心は時局柄益々盛になつて來た。本書は最近ブラジルより歸朝された著者が在伯同胞二十數萬が如何に活躍し、日伯親善に努めつゝあるかを具體的に表はしたものである。東亜共榮圏の眞の確立も此の精神を以て始めて完成されるのではあるまいか!
新刊 出雲耕兒著 大陸の夜明け B6上製 價一・七〇 〒一〇 三二〇頁
本書は戰場の孤兒で特異な作風を見せた著者が再び世に送る作品集である。收むる處六篇の珠玉、總て材を大陸に探り黎明期にある現地の種々相を興味深く描寫してゐる「支那」を知る絶好書!
好評 宮川三千藏著 傷病兵の心理 B6上製 價一・六〇 〒一〇 二九〇頁
著者が第一線に於て病魔と戰ふこと三ヶ月貴重な體驗を通して傷病兵のやるせなき氣持を遺憾なく書き顯した好書であつて異状な關心を持たれ、非常な實行を示して居る。
出雲耕兒著 戰場の孤兒 四六判 價一・五〇 〒一〇
戰場をさまよひ續ける家なき子が哀れにも強く生きてゆく事實物語である。著者の特異な作風に異状な反響を呼び起した。
野崎信夫著 家庭に於ける野菜の作り方秘訣 B6上製箱入 價一・七〇 〒一〇
空地利用 蔬菜栽培秘訣 價一・〇〇 〒〇六
遠藤書店 東京市芝區新堀三ノ二 振替東京一〇九一三三番

# 敵艦艇損害五十隻
## 飛行機撃墜破實に七百七十六
## 赫々開戰以來の大戰果

【東京電話】帝國海軍の精鋭部隊は開戰以來海に陸に縱横の活躍を續けてゐるが、去る八日の開戰劈頭から廿二日までの十五日間に收めた綜果はつぎの如く甚大なものと判明した、即ち米英の戰闘艦艇に與へた損害は五十隻に垂んとし船舶は四百隻以上、飛行機に至つては撃墜破實に七百七十六機以上といふ破天荒の數字を示してゐる、これに對しわが方の損害は僅微、飛行機とも敵の數十分の一に過ぎぬ赫々たる戰果でこの的確なる數字は緒戰において完膚なきまでにわれに叩きつけられた米英の醜態ぶりを遺憾なく物語つてゐる

開戰以來廿二日までに判明せるわが方の戰果左の通り

**艦艇**

| 艦種 | 撃(轟)沈 | 大破(修理不可能又は困難) | (中小破修理可能)等捕 |
|---|---|---|---|
| 戰艦 | 七 | 三 | 一 |
| 巡洋艦 | 二 | 二 | 四 |
| 驅逐艦 | 一 | 四 | ─ |
| 潜水艦 | 九(その他撃沈確實のもの多數) | ─ | ─ |
| 特務艦 | ─ | ─ | ─ |
| 砲艦 | 二 | 二 | ─ |
| 掃海艇 | 一 | ─ | ─ |
| 哨戒艇 | 一 | ─ | ─ |
| 魚雷艇 | 六 | ─ | ─ |

**船舶舟艇**

| 船種 | 撃沈 | 捕獲 | 大破 |
|---|---|---|---|
| 武装商船 | 一 | ─ | 三 |
| 大型船舶 | 五 | 二 | 二 |
| 各種船舶 | 三八以上 | | |
| 各種舟艇 | 三八〇以上 | | |

**飛行機**

撃墜 一一四以上(うち飛行艇二、大型、中型一四)
撃破 六六二以上(うち飛行艇一一、大型、中型六一)
計 七七六機以上

同期間内に判明せるわが方の損害

| | | |
|---|---|---|
| 驅潜艇 | 小破 | 一 |
| 驅逐艦 | 沈没 | 一 |
| 掃海艇 | 沈没 | 一 |
| 特殊船舶未歸還 | 同大破 | 五 |
| 飛行機損失(未歸還を含む) | | 七二 |

# 日本軍の作戰が大成功
## 歐洲の新秩序建設に好影響

【ベルリン廿一日同盟】日本軍の作戰の大成功は歐洲全體に對し非常な衝動を與へ特にドイツの歐洲新秩序確立に最も好影響を及ぼしてゐる、對ソ戰でドイツが決定的な勝利を得た後には歐洲に對する背後の心配がなく、食糧の自給が確保されるのでドイツが歐洲大陸で覇權を確立することは誰も疑ひを待たなくなつたのである、大西洋を距てた米國に對しては流石のドイツも決定的な打撃を與へることが出來ない、從つて歐米大陸の對立が相當長くつゞいて結着のつかない状態が來るのではないかとの不安の氣分が歐洲方面に強かつたが、日本の作戰の成功によつて將來に決定的打撃を與へて世界大戰を終らせることが出來るといふ氣分がついて來たのでドイツは勿論樞軸勢力國だけでなく中立國方面にもはつきりしたやうな安堵を與へ、歐洲全體に明朗な空氣を醸してゐる、この空氣が一番強く反映してゐるものは勿論歐洲戰局全體の責任をとつてゐるドイツであることはいふまでもない、ドイツでは大東亞戰爭が始まつてから毎日新聞、ラジオなどは日本の紹介で一杯で歐洲戰爭は全く忘れた形になつた、あらゆる點でドイツ民族の優秀なことを確信し非常に自尊心の強いドイツ人は今までは第三國が參戰してもドイツから何らかの形で援助しなければならず、結局ドイツの重荷になるといふ考へ方をもつてゐた、しかし日本軍の計畫的準備と巧妙な陸海軍ならびにその航空部隊の作戰に今では全く感歎してゐる有様だそして日本の蹶起により、ドイツの作戰終結が促進され、必らず勝つとの信念を與へ國内團結にも非常な寄與をなしてゐる、さらに戰力に對しても兩戰線の蹶が強くなり、英米樞軸の風が支配的になつても同様に樞軸側の勝利を確信するといつて來たことは大東亞戰爭の影響として注目されてゐる、今までは何れが勝つか判らないと日和見で來た諸國をとつてゐたスエーデン、スイスなども樞軸の色が漸く濃くなつて來た、今まで内外ともに皆被つてゐた英米戰爭の強力、樞

## 軍隊撤退未了
## 蘭貢市民
### 動搖を極力防止

上海特電【廿二日發】ラングーン來電によればラングーン當局は廿一日市民の動搖を防ぐ爲ラングーンからの軍隊の撤退はまだ行つてゐない、市街の周囲各所にある一場は如何なることがあつても撤退を繼續すべきであると布告を發し、又ビルマ内相はラジオ放送によつて民衆に呼びかけ市民の防空設備建設工事は積極的に續行し又可及的速かに百十ケ所の飲料水貯水池を建設しなければならぬと強調した

## 米國ゴム、錫の使用を制限

【東京電話】外務省入電によれば南洋よりの生ゴム輸入杜絶に對處し米國政府は來る一月四日よりゴム使用制限を行ふことゝなり、自動車ならびに自轉車用タイヤについては二割の消費制限、ゴルフならびにテニス用ボールについては全面的製造禁止を命令した、なほ錫の生産についても同様輸入杜絶にともない全面的に生産管理局の統制下に移し民需をある程度制限することゝなつた

## シンガポール防衛成否は
## 今次作戰を支配
### ロイター記者が死守を力説

【リスボン二十二日同盟】ロイター通信ワシントン特派員フランク・オリヴァー記者は廿一日シンガポール防衛の成否が米英の東亞における作戰上の運命に支配的な影響を與へると悖力同港死守の要を力説した、要旨次の通り
米國では比島よりもシンガポールの攻防戰如何に注意が注がれてゐる、比島防守の重要性が過小評價されてゐるのではないがシンガポールを樞合國に確保して置くことが絶對必要なことはワシントンにおける多數の人々が認めるところである、蓋しシンガポールの運命如何が太平洋戰爭の期間を決定するであらう、マレー半島からのゴム、石油の供給が何時までつゞくかシンガポールの命數とともに決定される、日本の計畫は米國を比島防衛に多忙たらしめて置くにあり と思はれこの計畫がうまく行けば日本はマレー半島における陸上部隊の進撃に呼應してシンガポールに對する海上からの攻撃を一に押し進めるであらう

## 首相、外相に
# 返電
### 泰首、外相より

【東京電話】日泰攻守同盟の締結を祝して東條首相ならびに東郷外相よりピブン泰國首相にあて祝電を發したことに對し廿二日ピブン首、外相より東條首相ならびに東郷外相あて左の返電があつた

▲東條首相=ピブン首相
余は唯今接受した貴電中に表明せられたる閣下の友好精神に對し取急ぎ感謝の意を表す、今日行はれたる日本國泰國間同盟條約の署名は完全なる鄰邦の裡に最高の儀式をもつて行はれたるものなり、余は本條約をもつて單なる外交文書とは思考せず實に神聖なる文書と思考するものなり、故に本條約の署名に對しては自に泰國のみならず滿洲國および印度の大部分における人民により厚く信仰せらるゝ王宮、寺院内の「エメラルド」の佛前において執り行はれるやう手配をなしたり、余は右儀式は全アジヤ民族の心を結合せしむるやうならびにわが國に閣下が與へられたる高き名譽に對する余の感謝を受託せられんことを切望する、日本國民の大成功を祈願す

▲東郷外相=ピブン外相
本日行はれたる同盟條約署名に對し貴電をもつて寄せられたる祝詞に對し閣下に感謝を申上ぐ本同盟條約が大東亞戰爭を光榮ある終結に導くものなることにつき閣下と同感なり、泰國國民は日本と協力する最も欣快とし最終の結果を受けたる彼等の最善の能力を行使せんとす、ここに本國ならびに全アジヤ民族の上に彼等の榮譽なる使命が大成功を收むるやう宇宙のすべての神聖なるものに祈願す

# 國と國民を救ふまで
# 諸士は余に服從せよ
## ヒ獨總統宣言
### 陸軍總司令官に就任の

【ベルリン廿二日同盟】ヒトラー總統は十九日附をもつて陸軍總司令官に就任、廿一日その部隊ならびに親衛隊に對しつぎの如き宣言を發するとともにドイツ軍將士ならびに親衛隊に對し廿年目か廿五年目ごとに新しい口實の下に、その裏にはつねに猶太人の資本家的利益擁護と同じものがあるのだが、われくを戰禍に投込む危險性を除去し將來の生存條件を確保せんとするわが國民の自由獲得の鬪爭は今や最高潮に達し將に勝敗の分岐點に立たつてゐる、ドイツ、イタリーをはじめこれまでわれくと同盟して來た諸國は今回世界の雄邦
日本を新しい同盟國として迎へることを得て他に幸慶の極みといはねばならぬ、米太平洋艦隊ならびにシンガポールの英艦隊の驚愕的殲滅ならびに日本軍による東亞各地の米英軍事據點の占領によりこの戰爭はわれくにとつて有利な新段階に入つた、しかしこれと同時にわれくは今や世界的重大意義をもつ諸決定に直面してゐるのである、東部戰線においてはわが軍は、ら危險な敵に對し準備運動を重ねたのち静止状態に達した、この静止線を來春まで頑強に確保し續けることこそわが將兵の任務である、東部戰線に閉待するものは廿五年前ドイツの將兵が四年にわたるロシヤの嚴冬において傷し遂げたこと以上の何ものでもない、嘗にでもなれば昨冬の例にみる如く新編成が完了し數多くの新しいより良い兵器が彼等に手渡されるであらう、北氷洋のキルケネスからスペイン國境に至る西部戰線の防備は強化され、そしてこれらの方面でも春季大攻勢により東部戰線の敵を最後的に潰滅すべく攻勢に轉ずるであらう、かゝる情勢に直面し余はドイツ防衛軍最高司令官として陸軍最高指

# 故纖維統制實施
### 斯業を進展、製品を圓滑供給

故纖維の配給統制については本府殖產局においてこの程統制要綱を決定までの過渡的方法としてこれを採用することゝなつたので、さきに中央指定業者六店に引續き地方業者四十九店を指定するところがあつた、而して今回の決定を見た統制要綱は次の如し

統制方法 故纖維の集荷及び販賣の實情に鑑み左に依るものとす

統制機關 (イ)朝鮮製品統制株式會社 現在の右會社を改革し故纖維として機構の一部を改革し故纖維を統一取扱はしむることゝし最終の中央機關たらしむるものとす

(ロ)製品中央指定商(故麻中央指定商及故綿「麻以外の各種故纖維及古綿を含む」中央指定商

實施方法 (イ)道製品回收商業組合は所屬組合員の蒐集せる故纖維を組合員の委託を受け地方指定商に販賣する物とす

(ロ)地方指定商は商業組合より購入せる故纖維を故麻と故綿とに區別し故麻は故麻中央指定商に故綿は故綿中央指定商に販賣するものとす

(ハ)故麻中央指定商は地方指定商より購入せる故麻を傳票用ライスペーパー製造會社に販賣するものとし販賣の都度之が販賣先、販賣數量及販賣金額を統制會社に報告すると共に販賣數量に應じ統制會社に對し統制手數料を納付するものとす、故綿中央指定商は 地方指定商より購入せる故綿を各用途別に之を撰別なしこれを統制會社に販賣するものとす

(ニ)統制會社は故麻に就ては故麻中央指定商より報告を徴すると共に之が指導に當ることゝし且つ統制手數料を徴するものとし故綿中央指定商の販賣數量に應じ故綿については故綿中央指定商より購入せるものを消費者、消

(ニ)故麻中央指定商 朝鮮朝日故麻株式會社、株式會社朝鮮故綿中央指定商 朝鮮故綿株式會社の三社
(ハ)製品地方指定商 朝鮮内に分つ)朝鮮内に店舗を有し特に取扱數量の多き業者左の者を指定するものとす、之等中央指定商を以て全鮮を地區とする商業組合と爲すことあるべきこと
(ニ)道製品回收商業組合以外の製品回收業者を以て全鮮を地區とする商業組合となすことあるべきこと

統制委員會 統制を適正圓滑ならしむる爲朝鮮總督府、統制會社、中央指定商、消費團體及ウエス加工組合の推薦せる者を以て朝鮮故纖維統制委員會を組織し左記事項を協議決定するものとす

(イ)消費者、消費團體又は取扱業者はその組織する組合別の品種別割當數量
(ロ)内地その他への搬出數量
(ハ)その他統制上重要と認むる事項

## 監督

朝鮮總督府 (イ)統制委員會は決定事項につき朝鮮總督府の承認を受くるものとす
(ロ)朝鮮總督府は配給統制上必要と認めたるときは統制委員會をして左記事項を...

但しウエスに付ては加工業者に委託加工の上販賣するものとす、尚は統制會社は統制上の重要事項に付ては統制委員會の決議に基き爲すものとす

命令をなし又は報告をなすことなほ各道知事に運用上の留意點として次の四點を示すところあつた
一、統制法令(府令)制定については内地關係方面との關係上多少遅延の見込なるを以て右法令の發布を俟たず取敢ず配給統制要綱に據り統制を實施する樣定なるにつきこの點特に留意を要し遺憾なからしむること
二、地方少數消費者又はその團體に對しては地方指定商より供給せしむる豫定なりしも價格統制の一的に統制會社をして供給せしむることとせしに付了知のことなほこれが爲め地方製綿業者に付ては朝鮮製綿工業組合に又毛業者(再生部業者を含む)に付ては朝鮮纖維加工組合に加入せしむべく手配中なるが差當り之等に對しては統制會社の代行者等より供給せしむべきに付了承のこと
三、ウエスに就ては全鮮を六區四區に分ちウエス加工組合を組織せしめ道組會社においてこれに

對し委託加工の上販賣及び營業に對しては直接、その他に對してはウエス販賣組合及びウエス販賣指定業者を以て組織せる朝鮮特殊統制組合に朝鮮纖維配給組合又はその組合員をして販賣せしむる豫定につき了知のこと
四、毛纖維、ロープの故その他特殊のものを除く主たる故纖維の販賣價格は直ちに指定の事につき了知のこと
各道別故纖維の地方指定商名次の如し

▲京畿(京城)赤瀬高夫(同)大志賀秀次郎(同)金京淳(仁川)植口龍榮(開城)趙泰元(計)五名
▲忠北(忠州)三井惇仁(計)一名
▲忠南(大田)菅原重作(天安)藤田正雄(計)二名
▲全北(全州)中江淳一(群山)藤原二郎(計)二名
▲全南(光州)橋高令一(同)黄元石(木浦)宮前武右衛門(麗水)内山錦治(同)李化玉(計)五名
▲慶北(大邱)新見茂雄(金泉)
(同)李相金(計)四名
和田八十松(同)三本安秀(慶州)
▲慶南(釜山)南鮮合同商事株式會社(同)朴仕鏞(馬山)南鮮合同商業會社支店(晋州)南鮮合同商事會社支店(計)四名
▲黄海(海州)松山秀治(新鼻)金澤利吉(計)二名
▲平南(平壌)西鮮再生資源株式會社(同)勝野文七(同)高橋善一(鎭南浦)西鮮再生資源株式會社支店(同)元石準(新安州)櫻井大三(順川)西鮮再生資源株式會社支店(計)七名
▲平北(新義州)武田慶次郎(同)岩本安二郎(定州)白楽憧(宣川)駿原仁喜(江界)金山平三郎(計)五名
▲江原(春川)鄭四成(鐵原)鐵原鐵商(原州)金田昌德(江陵)山岸彬雄(計)四名
▲咸南(咸興)中山鳳祥(元山)金城直治(同)中田加(興南)興南商事株式會社(計)四名
▲咸北(清津)北鮮製品回收株式會社(城津)金村炳元(會寧)北鮮製品回收株式會社支店(雄基)北鮮製品回收株式會社支店(計)四名(合計)四九名

# 啓發、宣傳團體の
# 思想戰を指導統制
### 奥村情報局次長提案理由説明

【東京電話】大東亞戰爭勃發以來民間各種團體の行ふ時局講演會や國民運動などによる啓發宣傳は國民志氣の昂揚に多大の貢獻をなしてゐるが、從來これら諸團體の間に有機的な連絡がなく折角の會や運動も錯綜重複しその效果を一部減削してゐる嫌もあるので情報局ではこれら官民啓發の方針乃至手段を綜合的に調整しその效果を最高度に發揮させるため二十二日午前九時から開かれた次官會議に「國民の行ふ啓發宣傳調整方策」を提案、奥村次長から提案理由を説明し決定されたので即日實施することゝなつた
この調整方策の要領は各省所屬團體が時局に順應のある啓發宣傳を行ふとする場合各省で豫め其の企畫および内容について情報局と協議し適當と認められる企畫に對しては積極的にこれを支援し長期戰下思想戰の參謀本部たる役割を完遂しようとするものである、從つて各團體は當該團體から指命された連絡者が諸官省を通して情報局との連絡にあたるわけであるが、この調整方策はさきに決定された言論、出版、集會、結社など臨時取締法と相並んで積極、消極の兩面から思想戰の指導統制に完璧を期するものである

## 地方自治各
## 省連絡會議

【東京電話】地方自治の決戰態制に確立する地方自治各省連絡會議は二十二日午前十一時から内相官邸で開催内務省より湯澤次官、成田地方局長以下關係課長、陸軍側より軍務課長代理山田中佐、海軍省より石川第二課長、農林、商工、文部、拓務、厚生各省關係官出席地方自治の運營通達と國整、地方毎の分擔區分について協議の結果、今後各省より地方出張の場合はあらかじめ各省間において連絡し必要に應じて共同出張を行ひさらにこれを緊密にするため職次歐議會を開催することゝなり、國營、地方毎の分擔區分については各省において國費の分擔をなす爲

# 興銀の軍需手形
## 保證料を明春に改訂

【東京電話】興銀による軍需手形引受制度は現在割引日歩一錢二厘のほかに興銀の傳動引受保證料として日歩五毛を徴收してゐるが、一般銀行は興銀より高利であるため興銀に引受を求める軍需手形は全振出の約二割に過ぎず、また期間近となつて保證を要求する分が多いのでこの點の改訂につきかねてより金融機關ならびに事業會社より要望されてゐるにかんがみ、大藏當局は生産力擴充の見地から保證料改訂につき興銀首腦部と協議懇談を進めて來たが、この程興銀は特殊銀行として政府保證の性質を發揮し軍需保證は手形期間の如何に拘はず手形總額の一萬分の一を保證料としてとることに意見の一致をみた模樣である、なほ實施期は目下協議中であるが明春一月一日以後發行分より實施することになるやうである

## 纖維統制會は
## 結局一本建か

【東京電話】纖維統制會の開會指定は本月末乃至明年一月に行はれる豫定であるが、商工省纖維局では從來同統制會を品種別(絹人絹、綿スフ、羊毛統制)の三本建で行く意見とこれを綜合して一本建で行く意見とが對立してゐたが、最近に至つて纖維局はいよく一本建で行くことに内定した模樣である

## 物資貯藏營團
### 設立愈よ具體化

【東京電話】戰時重要物資貯藏配給の見地より政府では總動員法第八條および第十條にもとづき本年中に物資統制令を公布し、一月早々商工省ではこれが實施に萬全を期すべく來る通常議會に物資貯藏營團實施として提出することゝなり、來月十五日までに樞案の成案をなすことになつた、なほ同案は物資統制令により重要物資を保有指定された會社、組合、團體などとの保有する重要物資を新營團に強制的寄託、保存をなさしめるものである

## 支那事變國債
# 六億圓
### 二十二日發行

【東京電話】政府は廿二日支那事變國庫債券六億圓を左記要綱の通り發行することゝなつた
一、國債名稱 支那事變國庫債券(や號)
一、發行額 六億圓
一、發行日 昭和十六年十二月二十二日
一、償還期限 昭和三十四年三月一日まで
一、發行價格 額面百圓につき九十八圓
一、利率 年三分五厘
一、利子支拂日 三月一日および九月一日
一、初期利子 昭和十七年三月一日渡、額面百圓につき六十六圓
一、發行方法 大藏省預金部引受額面一億圓、日本銀行引受額面五億圓
一、利回 歩合、政利三分六厘五毛、單利三分六厘八毛

# 給與の振替拂制度
### 中央官廳全部に適用

【東京電話】中央官廳官吏の給與は明年一月より振替拂とする旨合口大藏次官より、廿二日の定例次官會議において説明、谷口次官の説明通り決定した
【東京電話】貯蓄奨勵并に購買力吸收を目ざす給與振替拂制度が明年一月一日から實施されることに廿二日の次官會議で決定した、これは官吏俸給、賞與、手當をひつくるめた諸給與が月百五十圓以上に達する中央官廳の公務員全部に適用されるもので、俸給支給者は各自の預金、貯金、口座に毎月分の收入三割相當額以上を振替、賞與、期末手當は分類貯蓄、規約貯金を控除した殘りの七割以上を振替さすもので、大藏省では去る五月からすでに實施して來たが相當好成績を擧げたので、明春一月一日を期して中央官廳全部に適用されることになつたもの、なほ大藏省では追つて全國地方官廳及び大會社などの百五十圓以上の俸給者にも適用する方針である

## 重要肥料價格
## 据置に決定

【東京電話】農林省では二十二日午後二時より農林省官邸に重要肥料統制委員會を開催、井野農相以下各委員二十名出席、明年一月以降七月に至る昭和十六肥料年度下半期の硫安、石灰窒素、過燐酸石灰、配合肥料などに關する諮問に對し時局下農業增產の要ますます緊切なるものあるに鑑みこの際重要肥料の價格は前期通り据置を可とする旨答申した、從つて肥料價格は今期通り次の如く決定した(單位圓)
▲硫安(三七・五瓩入、一叺當り)三、七三▲石灰窒素(三三、三瓩入、一袋當り)一、八五▲過燐酸石灰(三七・五瓩入、一叺當り)
(イ)可溶性一六%もの 一、九
(ロ)可溶性一九%もの 二、一四

# 農業日雇勞働者
# 公定賃銀近く決定

【東京電話】食糧增產戰士として期待される農業勞働者の公定賃銀は明春三、四月の農繁期を前にまづ土木建築、運搬、採炭、(陸、海、河川)水陸荷役、沖仲仕)および林業の日傭勞働者の公定賃銀も同時に公定されることとなつた、これら新たに公定賃銀の實施を受ける勞働者は全國約百五十萬、昭和十三年には一百萬以上をかぞへた勞働力も時局とともに年々減少し、勞務の變動に從つて賃銀の動きも多くなり、一勞各地方別に公定協定賃銀制を設けて賃銀を抑へて來たが各地區により區々の賃銀が凸凹狀態は勞働力の偏在を招き、特に食糧增產戰線の勞働力はわが國農家勞働力が家族勞働力に重點をおき、農業勞働力だけを日雇勞働力の援助に依存するところから自然勞銀の高騰を反映、賃銀の公定もまでには更生される豫定になつたものである、公定賃銀決定の基準は各地區別の生活、狀態、文化の程度、勞働力需給の觀勢、生計費など多角的に睨み合はせ合理的に決定する、なほ當局では從來勞銀の取締範囲は雇主だけに適用して來たが、今後は勞働者側にも及ぼし決戰勞銀制下の明朗賃銀制度を確立する豫定である

# 棉花の共販不振
### 當局で近く督勵班派遣

本年度棉花は昨年に比し相當の豊作が豫想され、これが共販出廻りは好調を豫想されてゐたが、纖維增產のため農林局では過般來全鮮的に全力を傾注してゐるが、勞働力の缺乏その他の事情により依然出廻りは不振を告げてゐるすなはち農林局に入つた十二月十五日現在の各道棉花共販高は五千八百四十三萬七千八百五十七斤で十一月卅日現在の三千七百六十七萬五千十七斤に比し出廻り成績は甚だ不活潑である、よつて當局では最悪の事態たる昨今、棉花出廻促進につき種々對策を考究中であるがこれが豫定數量確保に萬全を期するためさらに來月を期してこれが督勵に各監督官廳を各道の繰出すことゝなつた

しかして同督勵班は法棄の議會通過の後第四臨時政府全鮮官吏により設立されることになる豫定である

## 漁組中央會
## 初代副會長
## 北野氏に決定

漁業組合中央會では過般の評議員會において定款の一部を改正、新たに副會長制を設けることゝなり評議員一致現中央會理事北野退藏氏を初代副會長に推薦、本府當局へ認可申請中のところこのほど正式認可があつた


## 借方貸方

一氣に一百種が整理されたしかしその内容をつくづく見てみると左程國民生活に障碍を感じるやうなものは見當らぬ▲勿論この代用品がどんく出來ることを條件とするものが多いことは勿論であるが▲この際どんなものでも代用品を考へることと、そして當局は、これを大いに助成してやることだ旅行券へても世に困ぬので、はなんにもならぬ
新來の習慣であつた年末の御用納め、年始の御用始めなんか、戰飛ばして、大いに働かうといふので、先づ官吏が率先垂範することとなつた▲大いに結構、この位の習慣を打破するのに何で躊躇を感じるものか、戰線の將兵を思へば何のことは無い▲總督部製造制限が強化され、


## 新秩序確立に協力決議
### 九龍の中國人

【九龍廿二日同盟】治安全く回復の九龍市は大東亞共榮圏の一員たるべく着々その機能を收めてゐるが、九龍中國人には日本軍の大東亞新秩序建設に積極的に協力し、東亞の新秩序確立に努むべきであるとの論が日に高まり廿日市民大會を開き
大日本軍が搾取のみを主とする英人を驅逐したことに對し九龍全中國人民衆は感謝を捧げてゐる日本と中國とは同種同文の民族であるからわれくは日本の征戰に協力し、ともに東亞新秩序の確立に努力することを誓ふものである、東亞新秩序の旗幟ならびに香港一帶は中國新秩序の暫定行政機關に屬することを希望すべき決議文を作成し二十一日現地軍當局に提出した

## 監督課自動車
## 係昇格を要望

企業整備されつゝある旅客、貨物の自動車運輸事業の整理については遞信局で種々の角度において檢討されてゐるが、行政組の一元化、強化をも必至とするとの見地において監督課自動車係の一課獨立への昇格要求になる關係各局に分散する自動車行政の集中強化と、内部の機構強化が強く要望されつゝあり、すでに官民間企業についての整理方策が決定的となつてゐる今日、現況の如き分散と强化とを持つてゐる行政機構では統制の徹底は期し得ないとするものでこれまで色々な形で表面化してゐた要望の實現である

## 貿易企業整備
## 要綱近く通牒

【東京電話】貿易事業の整備に對處するため商務省貿易企業整備要綱は本月廿六日頃、商工省貿易局より關係方面に通牒される見込である、右要綱では會社の合同、改造、解散等に對して相當の強制權限を明示して企業整備の目的遂行に應へるものとみられてゐる、しかして整備の基準となるべき第二國内輸出實績は過去三ケ年平均五十萬圓となる模樣で整備後の統制會社又は合同會社(第三國向事業)に對しては二割の出資額が割當てられる旨である

## 日魯漁業總會

【東京電話】日魯漁業では廿二日午前十時から赤坂三會堂に定時株主總會を開き當期利益金處分案(配當年一割配當)を附議可決する

## 全鮮商議も年末始休暇廢止

大東亞戰爭の發生に鑑み總督府では本年末年始の休暇を禁止することに決定したので、朝鮮商議においても本府に順應、年末年始の休暇を禁止することゝなり、廿二日全鮮各商議所この旨通牒を發した

## 狩獵家より

◇…狩獵家と戰爭國民であり、時局の何たるか位は十二分に認識してゐるのであります、一式の戰爭も殘酷性を以てすればスポーツらぬことになりは致しませんでせうか
◇…狩獵家の獵政期上、羽毛獻納は蒐羽だけではありません見、太平洋戰爭の遂行に當つて錦獸を表するに各ならぬもので欽獻ありますが"殺生に伴ふ快樂以外の何ものでもない"といふ錯覺を冒瀆する言說には賛成致しかねるものであります
が、最もよく説明してゐるやう。

## 無電台

公衆や希望の投稿歡迎・十四字詰四十行以内・種紙・萬無記載保宛・紙上匿名隨意・原稿には住所氏名明記のこと

ですからこの位で擱筆致します報國精神の昧潑せる記事を望みつつ(獵友生)


新興進能機
ミアクトン
病弱者に作業ホルモン
考人性疲勞・病後の衰弱・更年期障害
精氣の缺落等の細胞を活賦す。
東京市京橋區京橋一丁目 ラヂウム製藥株式會社
BR—21

堅牢 優美
コクヨの帳簿
東京 大阪
黒田國光堂

決戰節應の新生活建設に
屠れ!米英 我等の敵だ
進め一億 火の玉だ!
婦人倶樂部
新年號
特輯 戰時下の結婚問題
①未婚青年の座談會(司會)竹内茂代氏
②未婚女性の座談會(司會)鶴見祐輔氏
③鶴見祐輔氏と竹内茂代氏の感想對談會
力強い隣組をつくるための主婦の讀本
▼かういふ仕組にすれば…隣組はキツトうまくゆく!
▼かういふ風に開けば…常會はキツトうまく運びます!
▼かういふ風に工夫…すれば隣組はキツト樂しくなる!
▼かういふ風に協力…すれば仕事はキツト活潑に進む!
得易い材料で新年を壽ぐ戰時下の重詰料理
足りない布で作る婦人子供服の接ぎ合せデザイン
▼肺病の正しい家庭療養法 大阪市立刀根山療養所長 今村博士
▼母のための赤ちゃん生理學 森重博士
▼新案特許の家庭重寶品の作り方十二種
▼残り毛糸利用重寶な小物編物
▼わが家自慢のお手輕野菜鍋
▼妻に寄する 「母の手に生きる」著者 小川眞吉
新連載の大感動傑作!
愛は血ならず 竹田敏彦
早くも大評判!生さぬ母親の熱涙によつて世の偏見を正し、ひいて一億一體の大愛を築かんとする問題篇
特輯 和服の新しい裁ち方と經濟仕立(十二頁)
挾込 幼兒用男女標準服の實物大型紙
◎一反で出來る三つ揃ひの改良和服 ◎風呂敷一丈一尺で出來る縫目なしの長着 ◎一反で大人ものと子供ものが出來る新考案の長着
幼兒用男女標準服の作り方四種附
特輯 婦人かな文字と手紙用語手本(竹原...)
新年號お早く!五十錢 書店へ
(講談社發行)

イチバン新しい
中學講義錄
◎勤勞獨學青少年諸君の喜び
―タッタ一年三月で中―
―學全科が立派に卒業―
▲中學講義錄で獨學するなら、今度新に東京府立中學外一流の先生方が文部省改正中學校令により講義され、僅か一年餘の特急スピードで、中學校の全科を卒業せしめるといふ最新中學講義錄が一番よい。
中學全科の學力をつけるため
ダンゼンこれで獨學ときめた!!

▲入學すると毎月一回三百五十ページもある講義錄を配本して勉強させ、分らぬ所は何十回でもドシく質問に答へグンく學力をつける仕組で啓この外いろくの特典がある。
▲されば國民學校卒業後上級の學校にゆけないで悶々としてゐる有爲の獨學青少年諸君や、家業の傍ら又勤勞の傍ら自宅獨習で中學全科を卒業せんとする獨學青少年には實にモツテコイの獨學成功の機關である。しかも
▲學費は一ケ月僅か一圓五十錢といふ中學校の月謝の四分の一といふ安い會費である。
▲學科 通信教授する學科は
▲修身▲英語▲幾何▲文法▲公民科▲漢文▲三角▲算術▲英文法▲作文▲博物▲理科▲英作文▲習字▲物理▲代數▲英習字▲歴史▲化學▲圖畫▲國語▲地理▲教道▲體育
即ち中學校の正課を全部網羅し挿繪を澤山に入れ講義は親切平易を第一として、全く面白く簡にもスラくとよくわかる。
▲社會に出て成功するには必ず中學卒業の實力を備へてゐなければならない。殊に躍進日本の青少年に無學は大禁物だ。されば是非この卒業の早い、學費の安い、そして完全完備な最新中學講義錄で今から大に勉強して成功してくれ給へ。
見本進呈
今は獨學開始で入會の最好機です。ハガキで左記へ申込めば、スグ詳しい見本と規則書を無代で進呈します。(アトでは忘れます。)
東京市牛込區台町六號
東京豫備學校
出版部

内科一般 京城永樂町
佐藤内科
院長 醫學博士 佐藤五郎
病室(普通)(隔離) 電話(本局)② 二八八四 (電用)⑦ 三六八四

内科小兒科 小村榮三
コムラ病院
入院隨意 普通病室 隔離病室


第五拾貳回決算公告
貸借對照表(昭和十六年十一月卅五日現在)

| 資産之部 | 金額 |
|---|---|
| 土地建物 | [illegible] |
| 機械器具 | [illegible] |
| 什器及諸設備 | [illegible] |
| 增設假出費 | [illegible] |
| 同系會社株式 | [illegible] |
| 退職手當預金 | [illegible] |
| 立金引當預金 | [illegible] |
| 損定勘定 | [illegible] |
| 運用資料 | [illegible] |
| 原料及仕掛品 | [illegible] |
| 製品 | [illegible] |
| 用度品 | [illegible] |
| 資金合價證券 | [illegible] |
| 有價證券 | [illegible] |
| 組合出資金 | [illegible] |
| 受取手形 | [illegible] |
| 銀行預金及現金 | [illegible] |
| 合計 | [illegible] |

| 負債之部 | 金額 |
|---|---|
| 株式資本金 | [illegible] |
| 諸積立金 | [illegible] |
| 社員身分保證金 | [illegible] |
| 從業員退職手當 | [illegible] |
| 保險積立金 | [illegible] |
| 寮費積立金 | [illegible] |
| 谷口氏記念基金 | [illegible] |
| 諸預り金 | [illegible] |
| 從業員預り金 | [illegible] |
| 未決算勘定 | [illegible] |
| 買掛金 | [illegible] |
| 支拂手形 | [illegible] |
| 退職手當積立金 | [illegible] |
| 準備積立金 | [illegible] |
| 前期繰越利益金 | [illegible] |
| 當期利益金 | [illegible] |
| 合計 | [illegible] |

東洋紡績株式會社

# "我かくて勝てり"
## 鎧袖一觸の米看板艦隊
## 言々火を吐く黑木大佐
### 昨夜府民館で時局大講演會

寫眞＝海軍は斯く戰へりと題して昨夜府民館に於ける黑木大佐の獅子吼

全太平洋を壓し前人未到の作戰を以て瞬く間に英東洋艦隊、米太平洋艦隊主力を覆滅して獅子奮迅の活躍を一億銃後に見せてくれた皇軍に對する感謝の念消えぬ廿二日夜、京城駐在海軍武官府黑木大佐の『海軍は斯く戰へり』と題する時局大講演會が海軍協會主催本社後援の下に京城府民館大講堂で開かれた、定刻六時半、官民、會社員學生など凡ゆる階級の人々をぎつしりつめ込んで開會、先づ國民儀禮ののち主催者海軍協會朝鮮本部から開會挨拶があり、續いて登壇戎服に剽悍な軀を輝かせた黑木大佐が登壇するや滿堂早くも熱狂してやんやの拍手を送る

『今年の三月頃から日米間に險惡な空氣が釀し出されると私はいろ〳〵な人から——我が海軍はアメリカと戰つて大丈夫か——と聞かれた、そして私は必ず海軍に關する限り絶對大丈夫と答へて來た、いま私が立つてゐるこの壇上でもそれを強調して來たからこのテーブルはそれを聞き飽いてゐるかも知れないが、八日以來の緒戰でこの黑木がいつたことが嘘でなかつたことを立派に立證してくれました』

と諧謔交りでまくし立てれば滿堂は濤が上にも沸きかへる、斯く帝國海軍が緒戰であの大戰果を得たのは、絶間ない猛訓練と永年に亘る研究の賜物であること、海軍は日露戰役で大捷を博したその翌年から米國が日本に對する絶對行爲を執るやうになつたときから、次の相手はアメリカなりと全海軍が一齊に太平洋に目を向けて來たこと、軍縮會議の結果我が海軍が十對六の比率に落され、その上我國へは何れの國も建艦、兵器技術の公開を拒んで來たために三十年間それこそ血の滲むの研究を續けて來たことなどを強調すれば、誰一人として聲を出す者もない緊張ぶりである

『この研究の結果帝國海軍はどの國にもない技術と兵器を生むことになり今次緒戰で諸君に初めて示された特殊潜航艇などが現れた、この性能に就ては勿論いまはいふ自由を持たぬが、唯極く小さなもので、小人數の者が決死の覺悟で敵艦に向つて行くものであることだけは申上げられます』

と説明すれば敵の浮城を一瞬にして吹きつけた特殊潜航艇とは如何なるものかと聽衆は靜まり返る、話は米艦隊の脆弱な戰艦に移りアメリカは政治家どもが自國民、外國に見せつける、威かしを目的の看板艦隊だと斷定して、表面のみ立派な主力艦だけを多く建造することに汲々としてゐることを指摘して我が艦隊とは比較にならぬものであることを説述し、轉じてハワイ、マレー沖の活躍ぶりを説明最後に

『陸海軍が戰爭で大東亞共榮圏を國民に提供しても國民は果して我々のやうに服してこれをいかに處理して行くかといふことを考へてゐるだらうか……』

と一と將來の覺悟を促してたつぷり一時間廿分を言々句々正に火を吐くばかりの熱辯で終了し、八時半講演を終り、海行かば合唱、萬歲三唱後ニュース映畫を觀覧して十時散會した

# 大前に祈る御安泰
## 皇太子殿下御降誕記念
### けふ愛婦支部でお祝ひの諸行事

畏くも廿三日は育の御年にすくすくと御成長あそばされる尊きわが皇太子殿下の御降誕第八回記念日にあたらせられる、この佳き日を迎へ奉り一億國民は齊しくわが皇室の御繁榮を祝ひ奉り、千代に八千代に天壤と共に彌榮えまつらんことを祈り奉るのである、愛婦朝鮮本部ではこの佳き日をお迎へして全鮮各地の會員に通達、夫々會員が國旗を掲揚、御安泰祈願式典を擧行するが、先づ京城府内では百廿分會の分會長をはじめ役員約六百名が朝鮮神宮奉齋殿に參集、皇太子殿下の御安泰祈願式を擧行した後、頌徳の講話を聽くことになつた、當日御慶事の日に相應しい皇太子殿下の御日常をお偲び申上げる講話を拜聽することになつた

なほ當日は皇軍勇士の遺兒や孤兒院の兒童達には各會員が見舞品を持つて訪れ親しく慰問する外、この佳き日を更に意義あらしめるため記念事業として各家庭に、この日から『愛國貯金』を勵行させて尊き御姿を偲び奉ることになつた

# 皆勞と貯蓄だ
## 決戰下に殘された婦人の心構へ
## 集ふ女生徒一千五百
### 壯行會第二日

聖業の功なつて凱歌をあとに第え ある時代と實社會に巣立ち皇國女性として婦人の活動分野の第一線に立ち働くことを誓ふ卒業生壯行會第二日は、京城府內女學校卒業生徒一千五百名を集めて國民總力朝鮮、京畿、京城三聯盟主催のもとに廿二日午後二時から府民館大講堂で行はれた

參列者は鹽原學務局長代理本多學務課長、厚地國軍大佐、主催者側から川岸總務部長、松澤道聯盟理事長、矢野府聯盟理事長が出席開會の辭に引續き乙女達は莊重な國歌を合唱、宮城遙拜、默禱を終つて松澤道聯盟理事長の言葉あり壯行會を開かねばならない程ど時局は重大だ

と壯行會開催の來由を諄々と說き戰時生活における婦人の心構へは皆勞と貯蓄だ、過去の婦人意識と自由主義から脱皮して率先婦人分野の第一線に立働いて欲しいのだ

と、慈父の言葉を諭す如く壯行の辭を述べれば本多學務局長代理は皇國女性として國家の要務につくことこそ戰時生活の要諦であると訓へた、厚地國軍大佐は日、米英の國情を論じて帝國の國策、精神力、戰術、軍民一致の總親和にまで論及すれば一千五百の生徒を代表して京城第一高女吉崎アヤ子さんが頰を紅らめて登壇、皇國女性の決意を誓つた、終つて愛國行進曲、皇國臣民の誓詞齊唱、海行かば合唱、矢野府聯盟理事長の發聲で萬歲を奉唱して午後三時半式を閉ぢ、映畫を觀賞して散會した【寫眞＝壯行會】

## "大口"に先鞭
### 丸山江原道議 ぽんと一萬圓

【春川電話】相つぐ無敵皇軍の戰果に感激し銃後國民獻金は日を逐うて激增してゐるが、江陵邑大正町道會議員丸山龍卿氏は廿一日萬圓獻金方を與生知事に寄託した百七十萬道民の一大獻金運動が展開されてゐるときこのやうな大口獻金が先手を打つたとは道上の花と知事も感激し早速手續きをとつた

## 恤兵金に千圓

【春川電話】邑內本町七九八郎氏（道會議員）は廿日金一千圓を恤兵金として獻金した

# "馴染み深い日本"
## 新任中華民國京城總領事 林耕宇氏着任の辯

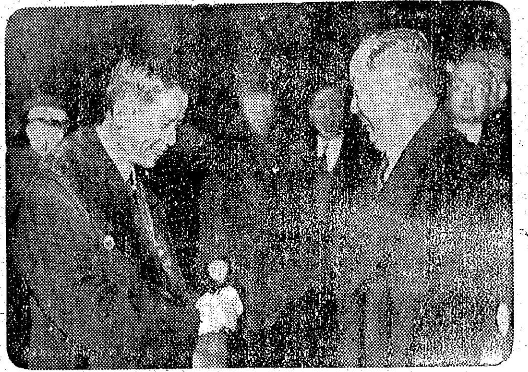

大東亞戰爭の傍足調は世界史の表面に日本とその盟邦をクローズアップして兵站基地半島と滿洲國、中華民國を結ぶ一線は益々緊密の度を加へてゐる時新任中華民國總領事林耕宇氏(五〇)は廿二日午後二時十五分着"大陸"で南京から着任、驛頭には總督府外務課員、軍報道部中田中佐、范總領事他駐內各地領事、在城華僑有力者、華僑小學校生徒ら數百名に出迎へられ館よりウンと若い長身の林氏は終始ニコ〳〵と愛嬌よく各方面と挨拶を交し直ちに京城總領事館に入つた、林總領事は驛頭で流暢な日本語で語る

私は朝鮮は全く初めてですが大正五年の東京高師の出身で日本とは馴染みが深い、今まで滿洲國在勤通商代表、南京政府外交部通商司長等貿易關係の仕事をやつてきましたが今後は全く白紙です、宜しく願ひます【寫眞＝左、林新任中華民國總領事右、范前總領事】

# シンガポール陷落と併せて祝勝
## 朝鮮も香港陷落祝賀は取止め
### 倉島情報課長談

東亞搾取の據點として英が百年間營々と築上げた香港陷落は時間の問題としてわれ等の眼前にあるが、先に內閣情報局では奧村次長談を以て勝利に醉つてはいけない、香港陷落祝賀行事は一切取止める旨七日發表したが總督府でも內地に呼應して國民的戰勝祝賀行事は行はずシンガポール陷落と併せて祝勝することとなり、廿二日左の通り倉島情報課長談を發表した

香港の陷落は今や目睫の間に迫つたが、陷落の報を入れ、直ちに國民的祝賀行事を行ふか否かに關し朝鮮總督府では內地の四省及び陸海軍報道部會議で決定された方針に從ひ香港陷落に際しては之を行はず、次の重要據點の攻略を待つて內外地一致して祝勝行事を行ふことに決定した、一百年支那搾取の據點香港陷落の意義は固より決して小なるものではないが、長期戰を覺悟して事を進むるに當りあまりに小刻みに祝勝氣分に陷るは本意でなく、ABCD戰線の大東亞戰に一期を劃するの意義を見るからである

# 「名譽の捕虜」に殺到
## 當世イギリス軍氣質を發く

△英人氣質

【香港二十二日同盟】香港攻略戰に浮びあがつたイギリス植民地軍氣質

皇軍の奇襲上陸に泡を喰つたイギリス軍は上陸地點附近居住のイギリス人を避難せしめるひまもなく後退したため、これらの非戰鬪員は遂に皇軍の庇護のもとに○○に收容されてゐるが、なかには防空隊員の一名が逃げ込んで來てわが軍が『防空隊員は戰鬪員と看做す』といふと『俺は敵なる義務として防空隊員になつたのだ』と兵隊のイギリス人と民間のイギリス人は『金が國だ』とわめきながら皇軍將兵の否笑を買つてゐた

△カナダ兵氣質

皇軍怒濤の進擊はインド兵の後方にあつて督戰中のイギリス兵すら片つ端から捕虜としてゐるが、捕虜になつたイギリス兵はいはゆる『名譽の捕虜だ』と、なかなか大した意氣込みだがそれは表面のみで『負けると判つてゐるのに何故戰爭するのか、おれなんかカナダからなんのため來たのか判らぬぢやないか』と厭世的な言葉を洩らしてゐる

# この眼で見たぞ 日本の武士道
## 温情に感激の天津英人
## 暴虐AD陣へ『正義』放送

【北京特電】『私たち英米人はいま日本軍の温かい庇護の下に平穩無事に暮してゐる、私たちはこの眼で日本武士道を見て感激した、日本は正義の國だ、われ〳〵同様に英、米、蘭各國にある在留日本人の取扱ひを鄭重にして頂きたい、さもなければ正義人道を口にするデモクラシーの恥辱である』廿一日午後九時卅分天津英租界アスターホテル支配人ホーキンスは北京放送局のマイクを通じ遠く敗戰に慄く米本國へ、南米へ、濠洲へ、シンガポールへ、全世界へ向つて正義日本と皇軍の武士道精神との眞の姿を叫び敎へた

大東亞戰開戰と同時に北支軍は北京、天津の英米權益を直ちに接收した、この時の皇軍の行動はあくまで至々、あくまで正義、眞に日本武士道の精華を發揮したものであつた、最後まで戰爭してゐた英米人もその取扱ひの鄭重なる親切さに一切の危惧をかなぐり捨て今更の如く日本の正義の前に頭を垂れたのであつた、感激した敵性外人たちと皇軍兵士との間に生れた美談の數々は北京、天津の街々に佳話として流布されたがホーキンス氏は特に皇軍租界進駐の實相を感激の眼を以て目擊しただけに敗戰に慄く英米敵性國のデマ放送や敗戰をひた隱す醜さを嘆き全世界へ殊に敵性ABCD陣營に對し日本軍の敵慨を銃刀するとと共に正義人道を實踐せよと堂々祖國の卑劣、陰險さを粉碎すると共に悲しい演說法を試みたのであつた、放送を前にホーキンス氏は感激して語る

八日朝日本軍により戰爭開始を聞かされ英米僑泊人はショックを受けたが鄭重な扱ひで不安は一掃された、英租界接收も何等不愉快な事なしに行はれた、殆ど多くの英米商會は從前通り平穩に商賣を續けることを許された時に感激したのはヴィクトリヤ公園內の我が戰死者記念碑に日本軍の聲明書が貼られたので私はこれは眞の武士道の記念碑であると一日本士官に言ふとそれは眞の武士道だと聲明書を洗ひ落して記念碑に敬禮をした、これが日本の武士道であると思つた

# 汗を流して毛皮の襟巻
## 派手な重慶要人のお妾たち
### 香港の女

阿片戰爭以來、一世紀にわたつて英國の東亞侵略據點となつてゐた香港も、無敵皇軍の果敢な攻擊の前には手も足も出ず、陷落はもはや時間の問題だ、そしてやがて新しい歷史が始まるだらうが、この時にあたつて香港女の過去の姿を紹介するのも無意味ではなからう

◇

香港の依然に世界の美景の一つだが、香港に行く日本人が誰しも驚くことは香港に美人が多いことである、香港の支那人は

**多くが廣東人** で日本人によく似てゐるが、この日本人まがひの支那人の女が實に美しいホンコンには金がだぶついてゐるからである、上海から逃げて來た浙江財閥の巨頭や、重慶から逃避してゐる要人連が思ふにまかせて金を使ひ、女たちにぜいたくな生活をさせてゐたからである、毎日午後五時、グロスター・ホテルのお茶の時間は、これら艷美をつくした香港の女が一室に集まる、ハンドバッグの中から取出すものはコテイのコンパクトであり、ロンソンのライターである、常夏の香港でも冬になれば彼女らは毛皮の外套を着る、それが香港の女なのだ

◇

彼女らの多くはダンサーである、ダンスホールに現れる、しかし好きな男とだけしか踊らない、そして紳士が重慶の抗戰歌を奏すれば起立して唄ふ、彼女らの多くはダンサーであると同時に重慶要人のお妾さんでもあるからだ、身は美しくかざつても、胸の中には

**蔣介石の寫眞** をしまつてゐるのが彼女らなのだ、時々は重慶へ獻金もする、ある時香港婦女會の若察で抗戰獻金募集に大舞踏會を開いたことがあつた、何百かの麻雀テーブルを一室に集め麻雀の賭け金を集めて重慶に獻金した、しかしこの時ばかりは重慶が降服した、重慶治下では麻雀を嚴禁してゐるのに、ことひき麻雀獻金のためとはいへ麻雀をするなど何事ぞといふのである、警察やうである、昨年六月、英人婦女子が避退して以來、香港の女は英國人の社交界にもどん〳〵食ひ入つて行つた、香港防空司令官スチール・パーヤンス大佐が防空壕の建設に收賄事件を起し、その背後に鄧美美といふダンサーがあつたことから香港の新聞は連日これを書きたて、今では鄧美美の名が喫茶女の間に、酒や浪美寶より有名になり町の婦人洋服店や

**喫茶店の名前** に鄧美美と名付けられたもの數知れずといふ、どこまでも香港らしい話である、この着かざつた香港の女も今度の戰爭では目がさめたであらう、戰爭した彼女らの姿をみたいものである【寫眞は常夏の國にゐながら毛皮の外套を着て步く重慶の妾のやうな香港の女】

# 百貨店も征戰だ
## 歲末夜間營業は一齊に廢止

一億一心火の玉となつて大東亞戰に邁進すべき歲の暮を迎へ、例年の夜間營業は一齊に廢止自肅することなり歲末を彩る百貨店の夜間營業も今年は重大な決戰態勢下とあつて京城府內の各デパートの歲末夜間營業は一齊に廢止自肅することとなつた、各百貨店の右に對する意向をきく

**丁子屋談** 歲末の行事として缺くべからざる催しであり、顧客の便宜の上にも必要と思ひ一時は夜間營業開始の宣傳を行つたのですが、時局は急角度に發展をみまして重役會議の結果本年度は夜間營業取止めのことに決りました

**三越談** 私の方では一昨年來時局を慮つて年末夜間營業をやらぬ方針です、顧客品のお買上時間も晝間を利用すれば充分だとの觀點から以前からの方針を變へません

**三中井談** 自粛請に協力すべきは勿論で現在まで夜間營業はやつてゐませんが、年の瀨が迫ると生活必需品には各家庭も要望しませうから、當局の了解を得て暮の廿五、六日頃から御便宜を圖りたいと思つてゐます

# 樞軸必勝 進軍大會
## きのふ日比谷で

【東京電話】日獨伊三國新協定成立によつていよ〳〵樞軸國家の輝く新進軍が開始されたが、廿二日午後二時から日比谷公會堂でこれを記念する樞軸必勝進軍大會が日獨伊興亞會をはじめ國民運動團體主催で開催された、東鄉外相をはじめオットー獨、インデルリ伊、參滿洲國、徐中國、セナ泰各大使、スペイン、ハンガリー、ルーマニヤ、デンマーク各公使およびの各國武官、郵軍をはじめ各團體など約四千名が出席

大會はまづ國民儀禮にはじまり主催者側代表山本忠興博士の挨拶、小笠原長子の宣言、田中將が烈々たる宣言決議文を朗讀、次で東鄉外相、オット獨、インデルリ伊、參滿洲國、徐中國、セナ泰各大使が交々起つて挨拶を述べさらにスペイン、ハンガリー、ルーマニヤ、デンマーク各公使と各國武官が交々立つて樞軸萬歲の發聲を行ひ、つゞいて陸軍樂隊の演奏ありに大久保利武侯の挨拶があつて大會第一部を終了

引續き第二部に入り『樞軸進軍歌』の發表を戶山學校軍樂隊の盟邦各國歌および軍歌名曲の演奏があつて四時半散會した

## 『靈草に生きる』けふ試寫會

東寶映畫事業十周年記念の大島映畫『靈草に生きる』はこのほど完成一般公開に先立つてその試寫會を廿三日午後四時十分から京城光化門通遞信局大講堂で開催

## 活題特急

☆……一時は半島體育界を牛耳つて斯界の振興に獻身した元朝鮮體育協會常務理事峰岸日太郎氏は、昭和六年勤め先の鑛業廢止を機會に、その後滿洲山海關に轉出して大陸開拓に活躍中、昨夏中風症に襲はれて郷里埼玉縣兒玉郡に療養中だが

☆……峰岸さんのこの不幸を誰よりも嘆いたのは、かつての運動界の教へ子たちだつた

☆……早速全鮮に散つてゐる同窓生を糾合して峰岸先生をお慰めする見舞金百四十二圓を募集して廿二日恩師の病床へ慰問文とともに屆けた

☆……玄海灘を挾えて內鮮を一體に結ぶこの師弟愛の發露に關係者たちは、非常に感激してゐる【寫眞＝峰岸氏】

## 專賣女工の赤誠

京城義州通專賣局工場では兩切製造部女工眞金淑禮さん(二〇)ほか五百十二名は、赤誠の金百一圓を廿二日西大門署へ恤兵獻金した

# 出るぞ！唐辛子
## 內地から百萬斤入荷

半島人家庭には缺かせない調味料として重寶がられてゐる唐辛子が、どう云ふ譯つたか、市場から姿を消し"唐辛子ヤー"の聲が巷に溢れてゐたが、最近では內地側との折衝の結果このほど鞘付、粉末の唐辛子を夫々百萬斤宛の入手に成功、近く入荷することになつた、なほ移入後は青果物配給統制組合が一手に引受けて全鮮に公平に配給する

丸善の靴下 各種
●御取揃豐富●
丸善 京城・本町二 電本局2 6141・6146

王様クレヨン
王様製品 童心を豊に彩り育くむ 品の良い

毛はえ薬 フミナイン
博士創製の毛生え藥
毛生え藥フミナインは皮膚科專門田中醫學博士の創製せられたもので毛生に必要な適度の殺菌作用と興奮作用と營養作用と、兼ね與へて毛髮の發生を促しその脱落及雲脂を防ぎます
禿頭●若禿●薄毛●脱毛●フケ●からじ禿●眉毛薄き●生際悪き●男女毛髮不足不恰好の人はスグお用ひあれ。
價 五十錢・九十錢・一圓六十錢・三圓・五圓五十錢
(全國到る處の藥店にあり)
發賣元 東京藥院 東京市芝田村町電車通り 說明書申込次第進呈

軍刀 製作販賣 目錄贈呈
神戶市舞子臨港通五 見崎商店

在鮮二十六年間公私共御厚情に預り且つ發時局重大の折柄御懇篤の御餞別を賜り厚く御禮申上ます
十二月二十一日
元山鐵道醫院長 星野和正
同 清子

產婦人科 (入院隨意)
醫學博士 橋本吉藏
京城府岡崎町七 電話龍山五八〇番

斷食
先づ『健康』が第一だ
斷食療法。精神療法。靜座法。靜座法。信仰。
高木式 早川斷食寮
京釜線天安本町

書き味滿点
ウヱル萬年筆
二圓以上

防空ポンプ
町內會用 四人押
隣組用 二人押
家庭用 輕便型
強力 消火彈
◎急告◎
朝鮮では新規御取扱になられる方は十二月二十六日以後許可制になりますので時局向商品として御希望の方は至急御申込を願ひます。輸送計畫申込の爲め在庫品並に一、二日渡契約を取極め度此際至急代理店契約を致します
軍部指定 中京金庫製作所
耐寒消火銃 燒夷彈防燃器 製造元
消火器部 名古屋市中區東田町 電中四五七四

地方配給所募集
一、配給品 專賣特許品各種
　ガソリン、石油代用燃料油、切削油、旋盤油、興亞パイト、興亞ベルト、興亞切削油
二、地方配給所設置區域
　鮮內各道、府、邑別一個所宛、京城府內八個所
三、希望者ハ當所所定樣式ノ願書ヲ昭和十六年十二月三十日限當所ニ提出セラレタシ
四、詮衡ノ上昭和十七年一月一齊ニ設置ス
京城府黃金町一丁目一六番地
◎興亞特許品朝鮮總配給所
電話本局四六九三番

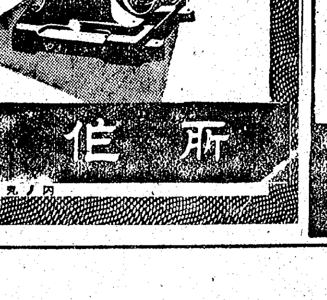
日立モートル
製品概目
發變電用機器　通信用機器
鑛山用機器　化學工業用機器
製鐵製鍊用機器　纖維工業用機器
土木建築用機器　一般工場用機器
運搬荷役用機器　電線及鐵・鋼類
交通用機器　家庭用電氣機器
資本金 三億五千八百萬圓
京城營業所 京城府古市町十二(片倉館) 電話本局 六一八一(三) 六一八五
平壤出張所 平壤府南門町五(片倉ビル) 電話平壤 四三二七
淸津出張所 淸津府浦項町二三九ノ一 電話淸津 二八六三
日立製作所
本店・東京丸ノ内

冬に生きる健康な若肌!!
☆洗顔後に・入浴後に
☆肌アレ豫防に
☆お化粧下に
一家に一瓶を！
ウテナバニシングクリーム
179

產科婦人科 入院隨意
醫學博士 二宮亮吉
二宮病院
京本一二〇二番

內科胃腸病
入院隨意
菅病院
京城府元町二丁目
電話龍山二六番

株式名義書換停止公告
當社定款第十四條ノ規定ニ依リ昭和十七年一月一日ヨリ同年一月末日迄株式名義書換、質權ノ設定及ビ抹消ヲ停止ス
昭和十六年十二月二十三日
岩村製鋼株式會社

專賣特許
ダシアミソ
高級榮養調味料
發賣元 株式合資會社 井益社

# 京城版

## 底知れぬ半島の"献金部隊"

▲京城本町五日の東本願寺では廿一日午後一時から同寺で大東亞戰勝祈願法要を營んだが、當日のお賽錢三百七十圓を陸海軍へ献金すべく廿二日午後同寺佐藤園輪師が參詣者百廿人を代表して本社へ寄託した

▲朝鮮火災海上保險會社業務課員一同は五十圓を醵金、陸海軍部へ献金を申合せ廿二日午後代表伊藤氏が本社を訪れ寄託した

▲京城本町一丁目の川城館居店主小川交二郎さんは廿二日午後本社を訪れ、陸海軍へ二百五十圓を献金した

▲朝鮮醫藥品統制會社員一同は賞與の一部を割いて陸海軍部へ二百五十圓献金すべく廿二日社員代表徳久貞重氏が本社を訪れ寄託した

### 赤誠の献金申合せ　半島人側飲食店組合員

府內明治町四四七半島人側飲食店組合長田明鎬氏は我が無敵陸海軍の赫々たる戰果に感激、安んじて營業出來るのも日本人なればこそ…と廿日午後一時諸議員十九氏を組合事務所に招集して役員會を開き一人三圓以上の醵金方を諮つた所赤誠に燃ゆる役員たちはたちどころに千圓の献金を申合せ近く

### 京城法政學校卒業式

府鍾路町京城法政學校では廿五日午前十一時から本校第十五回卒業證書授與式を擧行することとなつた

### 孔徳町西部町會でも　軍部を訪問献金することとなつた

府內孔徳町西部町會では赫々たる皇軍の戰果に感激、兵隊さん有難う—と沸る愛國の赤誠を披瀝すべく十九日夜役員會を招集して献金方を申合せ、近く取纏めの上軍部を訪問献金することとなつた

### 龍山署へ

二十二日龍山署で受付けた献金者は次の通り
▲金五十五圓、府內元町一丁目三十一華嚴宗大日教會京城支部代表者大久保宗龍氏▲金十圓、府內麻浦町三五谷居禹相九さん▲金五圓、府內大興町東當役老會代表者金仕奎氏▲金三十圓、府內練兵町三ノ二九泉本久吉氏▲金二十三圓、府內元町二丁目九一黑野幸平氏▲府內三坂通り一〇五ノ九雑貨商志熊德治さんは十錢白銅九十枚、五十錢銀貨六枚計十二圓

### 西大門署へ

京城梨花幼稚園では可愛な園兒達が『強い兵隊さんに上げて下さい…』とお小遣を出し合せ廿二日金八十八圓廿錢を代表田愛鉢さんが持參西大門署へ寄託

## 曉天に"清掃奉仕"　隱れた模範區長・濱村さん

年の若い子供は未だ皇國に捧げることは出來なくとも、せめて俺だけでも御國のために御奉公しなければ…と三年この方毎月二、三回は必ず曉天を衝いて町內の清掃を續けてゐる蔭の模範區長がある

西部昭町三三五官吏濱村玉之助さんは同町會の區長を勤めながら全愛國班員を指導督勵して町民の信望の的となつてゐるが三年前から同氏は町內の不潔を目撃し「これでは都市衛生の恥辱だ……」と自ら箒をとつて朝早くから道路清掃を行ひ、または雨上りの後は自費を投じて人夫を雇ひ泥濘の町內を綺麗に清掃して健全明朗な町の建設に努力を續けて來たものである

なほ同氏は愛國至情の區長で、今度の日米開戰の大詔が渙發せられたときにも興奮と感激の胸を躍らせて眞先きに海軍武官府を訪れ一千圓の大口献金をした篤志家である【寫眞＝濱村さん】

### 可憐な一錢献金

弘濟町一二八滿壽國民學校一年生金山吉女ちやん(六)は太平洋作戰における皇軍の連戰連勝に感激、お父さんから貰いたお菓子代を節約して貯へてゐた一圓廿九錢（一錢銅貨ばかり）を西大門署へ持參献金方を申し出た

## 獄舍から"慰問袋"　決戰に起ち上つた思想轉向者

去る八日朝京城西大門刑務所の冷やかな監房の空氣を緊張つて全所內の擴聲機は大東亞戰爭の勃發を告げ、緊張した高橋所長から服役中の全囚人に對し決戰下に處する一場の訓示がなされたが、この劃史的記念日に翻然と皇國臣民にたち返つた思想轉向者七十六名がゆけぬ身はせめて兵隊さんの慰問だけでも—と持合せた金二百圓八十錢と慰問袋四十個を廿日京城海軍武官府へ寄託した

## 齋洞國民校の愛國おぢさん

最後の小使さんが繼細な年末賞與をさいて献金し、感じやすい兒童の心をうつてゐる—話題の主は京城齋洞校に勤める齋川義夫さん(五七)で同校々長が朝會で行つた戰時下の訓話に感激し五圓を國防献金にして下さいと申出たもので齋川さんはこの夏の臨時手當の時にも献金したことがあり、校長も痛く感心してその手續をとつたが、同校の兒童もまた、これに心を動かされるものが多く齋川さんは『愛國おぢさん』として非常に親しまれてゐる【寫眞＝齋川】

## 『救急車』を寄こせ　江南住民間に非難の聲

さきにガソリンの高度消費規正で代燃車の用意が充分出來てゐなかつた自動車交通會社では永登浦警察所に整じてガソリン車一台を救急車として配置してゐるが、日僅かに一ガロンのガソリン配給では錦市內を一往復すれば後は動けないといふ調子で結局事實的に一台配備した救急車も有名無實で十萬府民を擁してゐる江南における急患病患者は一向にこの救急車利用に惠まれず非難怨嗟の聲が高まつてゐるが、これにつき永登浦警察所では語る

從來はガソリン自動車一台が配置されたもの、日に一ガロンのガソリンでは車を廻しやうがなく方々から頼りに頼んで來たつて手の施しようもなく全く困つてゐました、數日前代燃車一台と厚生車三台か來てゐますが厚生車は永登浦の悪道路では左程役に立たず代燃車一台の増備では擬石に水で當分は何んとも仕様がありません、永登浦にはどうしても四、五台の救急車がなければ間に合ひません、來年の三月以後は代燃車が增車されるはずですからそれまで御辛抱願はなければ今のところなんとも仕方がありません

### 專賣局乘馬部『遠乘會』

專賣局乘馬部では廿日拓務の烈風をついて遠乘會を催し廿五部隊板井大尉の指揮下に集つた數十騎は正午出發、先づ朝鮮神宮に皇軍の武運長久を祈り神宮裏山道から郊外地帶を縫ひ東小門に出で更に迂回して惠化門より南山裏道に至り歸路の晉も輕やかに滯りなく終了した

## 東部方面は　けふ中に配給　糯米　內地人側に優先權

廿一日一齊に糯米の配給が行はれたが、東部方面各町へは運搬の關係で廿三日中に配けられることとなつたので各町會では先づ餅がなくては正月の越せない內地人側に優先的に配給することとし半島人側へは部落で頒つことと定めて廿二日夫々配給所の整備に取掛つた

### 量目違反の一齊取締

押し迫る正月に便乘して目方を誤魔化す惡徳商人を一齊檢擧—京城東大門警察署では廿二日午前九時から府內東大門派出所で計量器の一齊檢査を行つた、なほ本町署では南大門派出所で行つた

## ルーズな合衆國「ロアングリ」　『萬歳數へ歌』をご紹介

皇軍の正義の利劍太平洋に閃き瞬く間に米英東洋艦隊を壓滅、銃後の熱意も益々揚り或は献金に百億の血潮は戰捷祈願祭に或は戰勝へ戰勝へと高鳴つてゆくが、京城府敦岩町二六一波多野勇一氏は燃ゆる赤誠を歌に綴り廿二日本社宛次の如き『萬歳數へ歌』を寄せた

一ツトモ　セーエ、日出づる國の我國にエ、爭ひ向ふ國があるならば、昔も今も變りなし、元寇の役や、日清や、日露の役や「シベリヤ」や滿洲事變や「ノモンハン」共に手本になるものを、除り選ばした爲に英吉利、合衆國それみたことかエー（略）

## 献金手帖

▲京城府黃金町一丁目朝鮮水力電氣本社庶務部有年限調査擔任者一同は金十圓を國防献金に寄託▲京城府黃金町七丁目第八區第五班一同は廢品回收賣却代金廿五圓六十一錢を海軍省へ國防献金として寄託▲京城府竹添町六〇ノ二安田啓一君は父君急病に際し國防献金として金百圓を寄託▲京城府永樂町水道營業所職員一同は金四十一圓を國防献金として寄託▲京城府孝昌町二九〇京城公立工業專修學校土木科二年生徒一同は學用費を節約し貯蓄した金七十圓を國防献金として寄託した▲京城府南大門通朝鮮銀行交換手一同は金二十圓を國防献金として寄託▲京城府三坂通第三區八四班婦人一同は果物入れの紙袋を張りその謝禮として貰つた金五十圓を國防献金として寄託▲京城府蓬萊町一丁目長谷川太郎氏は金百圓を國防献金として寄託▲京城府本町五ノ五二一二幸京城工場從業員一同は金六十圓を國防献金として寄託▲京畿道警察部衛生課京畿道衛生試驗所員一同は金三十三圓を國防献金として寄託▲京城府社稷町八〇一三番長は皇軍慰問袋三箇を寄託▲京城府黃金町一ノ二九金明堂家具店、京城府太平通一ノ三一六那米家具店、黃金町一ノ一二四永盛家具店、同一丁目文明家具店一同は皇軍慰問袋四十五箇寄託

〃この赤心、前線へ屆け〃と國民

## 舊正月の舊慣を廢めませう　杏堂、鷹峰町會で勵行強調

京城の最東端にあつて一歩出れば府外を控へてゐる杏堂、鷹峰町會では府外地に住む人達がまだ舊正月に捕れて新暦を用ひない向きがあり、これに誘はれて町民の一部にも依然として舊正月主義の者がゐるので明年こそは絶對にこれを廢するため元旦の常會に際しては殊にこの點に對して強調することとなつた

## 宣戰の詔勅を拜して（十）

### 志願兵熱向上へ　元町第一町會總代　吉岡文雄氏語る

宣戰の詔勅を拜しました時の感激を忘れることは出來ません、生けるしるしあり！この時程皇國臣民としての光榮を深く意識したことはなかつた、忍ぶべからざるものを忍んで來た日本の憤激は遂に爆發した、これこそ新しい世界歷史の朝である、私達の血は沸き肉は躍る、一億一心今こそ起たねばならぬ秋である、私の町會でも緊急區長會議を開催し特に次の項目に重點をおいてこの重責を擔つた光榮を更に意義づけることにした、總親和とするところは苦しみを忍び如何なる逆境をも怖れず職域に邁進することであるが、私達は町の特殊事情を考慮して志願兵希望者の數を向上させることを最大の重要事項として申合せました

立派な志願兵は立派な母があつて出來るのですから、志願兵の母に重點をおき後顧の憂ひをなからしめるやう色々と慰問と激勵の方法を講じて居りますが、近く志願兵の母を招待して第一回慰問と激勵の會を催す豫定になつて居ります、とにかく理屈の時代ではない、一人々々の力が集つて國難を打破するのです、希望と誇りをもつて進めば如何なる困苦も苦痛の前にはあり得ない、私達は職場を職場と意識して働くことを申合せ新しい歷史の創造に奉公する決意で邁進して居ります

### 貯蓄と債券購入の二本建　上往十里町貯組の計畫

廿日早くも結成を終つた上往十里町の貯蓄組合は年內に相當額の貯蓄を生み出すために各戶より一圓以上を貯金することとなり目下各隣保長が先頭になつて町民を督勵してゐるが同町では十八人の區長を組長として伊東總代自ら貯蓄會長に就任し組合長は直接金融組合と聯絡を保たせて中途における不便や無駄な手數を省くこととなつてゐるなほ同町では伊東總代の計ひによつて月收九十圓以上ある家庭は必ずその二割以上を債券の購入に振りあてることとし、貯蓄と債券二本建の下に大東亞戰の新年を迎へることとなつた

### 婦人班員の夜警は絶對廢止　鍾路署から警告

大東亞戰爭に皇軍が陸に海に進擊を續けてゐるとき銃後治安を一層堅く守るやう、特に年末を迎へ百萬府民愛國班員は隣保一體の精神を嚴しく防犯の夜警を目下實施中であるが、これに對し鍾路署松浦司法主任は廿二日管內各交番を通じて婦人の夜警班員を固く禁止させるやう警告を發した

防犯に對する夜警は先般管內十七町總代を集めて打合せた結果婦女子の夜間巡回は風紀上にも非常に宜しくないといふので女子は勿論廢止、町會から町會へもつて人夫を雇入れることに決定したにも拘らず最近一部の愛國班長が婦女子の巡警を強要するものを同署で廢止させたものであるなほ今後もこれに違反する指導者に對しては嚴重取締るとなつた

### 薪の買占めを嚴重監視　新材共販所へ光る目

東部方面の新炭配給は府の指令によつて廿五日までに一切の配給機構を整備して入荷を待つこととなつてゐるが、去る廿日開店した城東驛前の新林共同販賣所が販賣停止によつて相當の薪炭があると見られてをり上層部等が配給制度實施を前に薪の買占めを行ふ形跡もあるので城東驛附近住民は京城全府民に代つて嚴重にそれを監視することとなつた

## 十字路

◇……杏堂町に往十里驛があるので電車の客はよく間違つて往十里を乗り越して杏堂町の終點まで行つてしまふ

◇……その又往十里町が杏堂町と實に複雜に入り組んで町會事務もどれがどの町の人やら判らないといつた場合があるので近く區域整理の行はれるのを機會にこの町區域を是非變更して貰ひたいと近く兩町から歎願することとなつた

◇……ところが杏堂町側の言ひ分は『といつた丁合に十名制を希望して往十里町何丁目上往十里町では入組んだ境界だけを修正して呉れゝばよいといつた希望を持つてゐるのでこの點ひとどちらに軍配が揚るか興味を以てみられてゐる

## ラジオ　廿三日（火）

**朝**　六・〇〇ニュース▲六・二〇イギリスの東亞侵略史（四）大川周明▲七・〇〇ニュース▲七・三〇『國民の誓』級細重選▲引續き愛國詩▲八・〇〇ニュース▲九・〇〇朝禮訓話林銑十郎▲一〇・〇〇ニュース▲一〇・三〇（城）皇太子殿下御誕辰奉祝決戰少國民大會＝府民館より中繼司會土生米作1挨拶嶋元勸2お話『日本の力』御手洗辰雄外3綴方朗讀『少國民の決意』中野宣代外4吹奏樂『軍歌集』京師吹奏樂團

**晝**　正午ニュース▲引續き尺八合奏『青海波』細田操山外▲引續き愛國歌謠『出征兵士を送る歌』永田絃次郎外▲一・〇〇物語『御民われは』村瀬幸子▲一・三〇滿組の決戰態勢（二）▲二・〇〇お話『強く明るく』小笠原道生▲二・三〇（城）家庭防空（朝鮮語）▲金融頌▲三・〇〇ニュース▲四・〇〇『戰時の國民教育』葦揚弘▲五・〇〇ニュース▲五・五五（城）番組豫告

**夜**　▲六・〇〇少國民の時間シンガン・唱歌『日本萬歲』東京コドモ唱歌隊外▲六・二〇『撤退米國の拜倒』▲六・五〇（城二）ニュース（朝鮮語）▲七・〇〇ニュース▲七・二〇國民に告ぐ▲八・〇〇軍事號表▲引續き舞臺劇『松浦太鼓』中村吉右衞門外▲九・〇〇ニュース▲引續き吹奏樂▲一〇・〇〇今日の戰況とニュース▲一〇・三〇番組豫告▲一〇・三〇（城二）今日の戰況とニュース（朝鮮語）▲一一・〇〇ニュース

**第二**　▲六・二五子供の新聞▲六・三〇『貯蓄は生活の切下げから』夏山茂▲七・二〇我等の決意土殿彦▲八・〇〇英國の東亞侵略史（二）松村紘一▲八・二〇戰時物語『正義の師』宋任普▲九・二〇中等國語講座金源媛

## 歌はぬ勝利（97）

山中峯太郎【作】　高木清【畫】

新道を行く者（三）

青ざめてしまつた公子を、磯子夫人は見るなり膝をすゝめて、兩手をしつかりと握りしめると、自分の膝の上へ引きよせて、

『あなたは、縁あつて私が、三つの時に、あの方のところから、もらつて來たのよ。何んにも知らなかつたでせう。でも、あなたは私が三つの時から育てゝいたこと、いつまでも、わたしの子なのよ。いつまでも、あなたは、この家の子なの、わたしの子なの、いゝこと、決してあの人の子ではないの。い……』

涙がこぼれてきて、さう云ふ目の下に、公子は兩手をとられたまゝ、膝の上へ打ちふしたきり、何と思つたのか顔を烈しく振ると、泣きじやくる聲がもれて、

『ね、わかつたわね』

と、手を握りしめて囁く磯子夫人の膝へ、顔をすりつけた公子は、なほも烈しく顔を振りながら、

『……知らない』

たゞ一言、さう云つたきりだつた。

『くはしいことは、あとで話してあげるけれど、決して氣もちを、みださないやうにね。隔にも、このことは、こなひだ、お母さまから云つて聞かせたのよ』

『お母さま……』

『え……』

『知らない。あたくし、何にも、そんなこと、知らない……』

『さうでせう、知らなかつたでせうとも』

『あたくしね……』

涙に顔をあげた公子は、涙にぬれてゐる目をそのまゝ、ジッと下から見つめると、泣きじやくりながら、はつきりと云つた。

『お母さま、あたくしね、お母さまの子ですよ。どんなことがあつても……ね、お母さま』

くりかへして『お母さま』と呼びながら、あの『お乳母』と云つてゐた、ほつそりと白い顔をしてゐた人が、棺の前に、ふるへて泣いてゐた。臨終をも驗つて襖の間へ入れて行つた、あの人が私を生んだ本當の『お母さま』だつたのか、今もありありと、その人の哀しさうだつた顔つきが、目の前に見えるやうなのは、でも、あたしの『お母さま』は、どんなことがあつても、こゝに、かうして手を握りあはせてゐる、このお母さまのほかには、と思つた時に、公子は、たまらずに、お母さまの膝の上へ、またも泣きふして身もだえした。

磯子夫人は、勝氣な公子が泣きつゞけるのを、自分もいつしよに涙をこぼしながら、力のかぎり公子の兩手を握りしめると、

『わかつてゐます、わかつてゐます。あなたは私の子ですとも。どんなことがあつても、さうですとも……』

うなづきく、公子のからだを引きよせて、さういつた時、いつもの何か氣のあはなかつた隔てなど、すつかり解けて無くなり、母と子としての深い情愛が、かぎりなく胸いつぱいに溢ふつて、

『お父さまのお遺言にね……』

と、聲を呑みながら、すらくと涙のうちから言葉が出て、

『隔と、あなたが心をあはせて、この竹內の家を、立派に嗣いで行くやうにと、さう私に仰しやつたの。このことは、隔にも承知させるけれども、あなたも今日から、そのつもりでね、いゝこと、わかつたわね』

自分の娘である公子に、これを言つて聞かせる悲しみ。磯子夫人は自分を感動させて、

『ね、わかつたわね』

つゝみこむやうにいふのを、公子は聞きながら、お母さまの膝の上に、既に顔をかたくしたきり、泣き聲が切れて、

『……』

押し默つたまゝ、うなづきもせず、顔を振りもせず、石のやうになつてゐるのだつた。


**トモサン**　胃腸に
胸がやける　胃が痛む　胃が重苦しい　腹が張る　下痢が續く
一ヶ月分　一円壹〇　三ヶ月分　三円七〇　藥店でお求め下さい

**胃腸結核虚弱兒**
錠劑オリーゼの主要效果は
健胃・強腸・快便
結核病竈の石灰化
虚弱体質の強化
全身抵抗力の増強
胎兒の正常發育
妊産婦の衰弱防止
嚴正な御批判を乞ふ
類似藥は色々と出ますが……
お醫者の推奨される
多年效果の認められてゐる
錠劑オリーゼの御試用を、お奬め致します。――そして廣く御愛用者の倍らさる、嚴正な御批判を仰ぐ次第です。
全國藥店ニアリ　二円・五円五十・十五円
發賣元　乾卯新藥部　本店 大阪市東區伏見町二　支店 東京市神田區美倉町
製造元　應用菌學研究所　大阪市住吉區播磨町
錠劑　オリーゼ　ビタミンD　菌米酵素群　燐カルシウム　綜合劑

**アストリンゼンで粉化粧が美しく出來る**
敷滴で　お化粧の美さもモチも違ふ
アストリンゼンでなぜ粉化粧が美しく出來るか？
お化粧前にはどなたも先づ洗顔なさいますが洗顔後や入浴後等には皮脂腺や汗腺が開いてゐますからこの儘の皮膚にスグお化粧しますと白粉が美しく附かずお化粧も早く崩れるのです、かういふ時に明色アストリンゼンをつめ皮膚が内側からモノを吸ひ込む様な状態に整ひますからこの上に下地のクリームをひいて野白粉をつけますと白粉が美しく附きお化粧も容易に崩れません
▲キメ細かに美しい肌に
アストリンゼンは科學的收斂作用で毛孔を締めキメを細かくし、弛んだ皮膚に彈力を與へて生々した美しいお肌をつくります。
（賣藥部外品）　9―109
明色アストリンゼン

**龍角散**　佳味芳香、副作用無し！
たんせきぜんそく
▽流感のせき　▽咽喉加答兒　▽慢性の喘息　▽百日咳　▽氣管支炎　▽血痰　▽肺病のせき　▽ハシカの咳
冬は空氣が冷たく乾燥して居りますから喘息やタンセキ持ちの人には一番悪い季節です。かりそめの風邪から始まつた咳でも放つて置いては悪化するばかりで、次第に慢性氣管支炎となり、夜ひるゴホン〳〵して非常に苦しまねばなりませんから早く龍角散の連服をお奬めいたします。龍角散は氣管粘膜の充血炎症をなほし痰をきり咳の發作を原因的に止めるばかりか、肺炎其他の危險症への變症を防ぐ作用のすぐれた良藥です。
四日分…三十錢　八日分…五十錢　十八日分…一圓　四十日分…二圓　六十五日分…三圓
◇全國各地藥店に有り
東京市神田區豐島町　本舖　株式會社藤井得三郎商店　D16―23


## 第二十五期決算公告

（昭和拾六年拾月三十一日現在）貸借對照表

京城府黃金町一丁目
半島產金株式會社

| 借方 | | 貸方 | |
|---|---|---|---|
| [illegible] | [illegible] | [illegible] | [illegible] |

## 第七期決算公告

（昭和拾六年拾月參拾壹日現在）貸借對照表

| 借方 | | 貸方 | |
|---|---|---|---|
| [illegible] | [illegible] | [illegible] | [illegible] |

## 法人登記公告

京城地方法院

[illegible]


講習生募集　日本タイプライター株式會社　京城府本町二ノ一〇　電話（本）七九〇・八二四一

引越荷物何造組　京城府本町二ノ七丁目

各府郡出張所長募集

倉庫係監督募集　朝鮮製綿會社

女事務員採用　株式會社岩尾商店

朝鮮機械製作所

工員募集

電本一〇八四番

求貸事務所

急募　淺野物產京城支店

特別案內

下宿

讓犬

賣家

電話

雜件

採用

美容

雇入

京日案內

ミシン

犬の病院

生徒募集　タイピスト

姙產

旅館

性病科　皮膚泌尿科　洪震求醫院

謄寫



新興映畫　浪花館　二十三日ヨリ上映　光に立つ　明治の女

大陸劇場　二十日ヨリ　ニュース・文化映畫 12,01 3,26 6,51　戸田家の兄妹 12,21 3,46 7,11　モスコーの夜は更けて 2,05 5,31 8,55

京龍館　城南映畫劇場　二十二日より二十五日まで　日本ニュース・文化映畫　滿月狸武士　松竹京都 江戸の青空　松竹大船 まごころの歌

東寶若劇　十二月二十三日ヨリ　ニュース・文化映畫　越後獅子祭　女教師の記錄

松竹明治座　十七日より　文化映畫　梅の書記錄　紅女　12'00 3,07 6,1　12,20 3,30 6,3　1,32 4,40 7,5

城寶　日活京都特作　髑髏錢大會

朝日座　萬歲座長六會

京日文化映畫劇場　大東亞戰爭ニュース　香港猛爆擊實況　第一報到着上映中

東宝中央劇場　二十三日―二十四日　日本ニュース・文化映畫　エノケンの がつちり時代　エノケンの びつくり人生

喜樂館　十九日より上映　日本ニュース　文化映畫　愛の一家

和信映畫館　十八日より　大自然を描く　欧洲戰爭の動向

京劇　二十二日より　烈女競艶錄　若い女の危機　戰況ニュース第一報上映中

夕刊
京城日報
第一部定價金二錢
京城府太平通一丁目三十一番地 京城日報社

鷹取畳店
京城府本町二丁目
電話本局四五〇四

# 米軍の抵抗も峠
## 比島戦最終段階へ

【ブエノスアイレス二十日同盟】ワシントン發アヴアス電によれば比島の戦況報道は大激戦が展開されてゐる旨を傳へてゐる、日本軍の攻撃は目下のところ主としてミンダナオ島に向けられてゐるやうであるが、消息筋は米軍の抵抗も當分の間だけであらうと觀測してをり、カビテおよびその他米軍陣地が爆撃されてゐるのは比島戦が最終段階に入つたことを示すものだと見てゐる

## 日本軍上陸を續行
### ミンダナオ島に激戦展開
米側の發表

【ブエノスアイレス二十一日同盟】米東亞軍事部發表の比島戦況次の通り
一、二十日比島土民軍はミンダナオ島に上陸した日本軍と激戦を交へた
一、日本軍は二十日早朝ミンダナオ島〇〇附近に上陸したがその後の上陸を續行し激戦が展開されてゐる
一、日本飛行機は二十日もニコルス空軍基地を爆撃した
一、マニラにおいては二十日午後零時四十分より一時間に亘り空襲警報が發せられた
一、その他地區の状況については情報はない

## マニラ地區を猛爆

【リスボン二十一日同盟】マニラ來電によれば日本空軍部隊は二十一日午前七時四十一分よりマニラ地區を急襲し高射砲の彈幕を潜つてニコルス飛行場その他市周邊の軍事施設を目標に盛んな爆撃を行ひ八時十四分引揚げた

## 米の防衛に不滿足
### 比島軍事的準備は失望もの
### 英がラジオで悲鳴

あり、比島に對するアメリカ側の軍事的準備はイギリス側から見ても極めて不滿足なものであつたことは一般に認められてゐるところである

### バンカ號撃沈
英確認發表

【上海二十一日同盟】シンガポール二十一日アヴアス電によれば英軍當局は二十一日シンガポール近海で英國補助巡洋艦バンカ號が日本軍の攻撃をうけ撃沈されたと

ローマ特電【廿一日發】廿一日のイギリスラヂオの時事解説者はシンガポールが太平洋戦爭今後の戦果を決すべき中心點であると力説しこれが防衛には前哨地たる香港、マニラ防備が必要であるにも拘らず兩地が重大危殆に當面しつゝある事を認めて次の如く放送した

シンガポールこそは太平洋情勢今後の戦果を決定すべき中心點である、一度日本軍がこれを攻略した場合にはビルマ援蔣路の封鎖や、印度、濠洲間の交通遮斷すら極めて容易となつて來るシンガポールの攻略を阻止するためにはその前哨基地たる香港及び比島の防備は極めて重要で目下最大の困難を冒して進捗中の聯合軍司令下の再編成が完成するまでは如何なる困難に直面してもこれ等前哨基地の維持に邁進せねばならない、開戦以來の戦闘で聯合軍側の擧げた戦果は極めて微々たるものであるのに反し日本側の進撃は著しく殊に比島の危機は刻々増大しつゝある

### 東條首相參內

【東京電話】東條首相は二十二日午前九時五十分參內 天皇陛下に拜謁仰付けられ一般政務につき奏上、同十一時五分退下した

### 山路駐勃公使 信任状捧呈

【ソフイヤ二十一日同盟】新任ブルガリヤ公使山路章氏は二十日午前十時ボリス三世に謁見、信任状を捧呈した

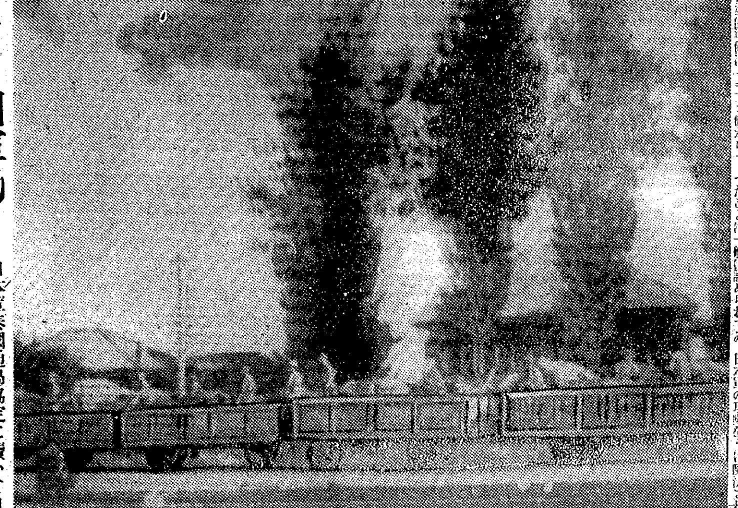

## タイ國軍動く

日本軍泰國通過協定に續いて日泰攻守同盟成立、かくて泰國軍は中立態度一擲、大東亞戦爭の一環にわが同盟國として新行動を起した、バンコック發地方警備に向ふ泰軍用列車（陸軍省檢閲濟）＝Ⅱ便送

### 桂林急襲

【南支〇〇基地廿一日同盟】南支派遣〇〇部隊精鋭は廿一日午後廣西省桂林の敵飛行場を急襲、地上部隊を掃蕩、附近軍事施設を爆撃して悠々歸還した

### 印度空軍に動員令

【上海二十二日同盟】當地に達したバンコックよりの情報によれば印度英國官憲は全印度の危機を叫び、去る二十日各地の空軍に動員令を發した

### 星港の戦時會議

【ストックホルム廿日同盟】ロンドン放送によれば東亞駐箚相に任命されたダフ・クーパー司令のもとにシンガポールに開かれる英戦時會議に出席するのは左の英東亞首腦部と決定された
一、ポパム英極東軍司令官
一、レートン東亞艦隊司令長官
一、トーマス海峡植民地總督
一、濠洲代表
一、サンソム前駐日商務官（現在シンガポール在勤）

### 英ラングーンの防空强化に躍起

【上海二十二日同盟】ラングーンよりの情報によれば英當局は同市の防空設備强化に狂奔しており防空壕を増設し防火用の貯水タンクを二十ケ所に作り市の內外に壁壕を構築してゐる、なほ英當局はラングーンより一般市民の避難を禁止し防空に躍氣となつてゐる

### 英軍撤退

【ストックホルム廿日同盟】ユーヒーロンドン電によれば日本軍のマレー攻撃は着々戦果を擴大中で英軍はケダー、ウエルスリー州を撤退、戦闘の中心は〇〇地方に移つたといはれる

## 砲台を木ツ端微塵
### 英掃海艇二隻に巨彈の雨
### 陸の荒鷲、香港要塞猛爆

【南支〇〇基地二十一日同盟】南支陸鷲有力部隊は二十一日午後敵が最後の恃みとして頑强執拗な抵抗をつづける香港島ビクトリヤピーク東寄り要塞に對し入代り立代り巨彈の雨を降らせ、敵がその威力を誇つた同砲台を木端微塵に撃摧し地上部隊の進撃を容易ならしめ赫々たる戦果を收めて全機無事歸還した

【南支〇〇二十二日同盟】わが香港攻略海軍部隊はすでに香港島南邊の海空一帯を制壓し、沿岸の英國艦艇は今や全く袋の鼠と化し敵の最後の抵抗を試みてゐるが、二十一日早朝より〇〇が出動したわが海軍機は快晴を利して反復果敢な爆撃攻撃をつゞけ敵艦艇に多大の損害を與へた、殊に同日午前八時より午後六時までの間における最も著しき戦果として香港島南方に蠢動しつゝあつた敵掃海艇二隻に巨彈を見舞ひ、敗戦英艦隊の敗色を一段と深刻化せしめた

## 蘭領ボルネオを猛爆

【ブエノスアイレス二十日同盟】バタヴイヤ發アヴアス電によれば蘭印軍司令部は二十日次の如く發表した
一、日本飛行機はシンガポール北東のアナンバ島を爆撃した
一、他の二編隊は蘭領ボルネオのポンチアナクを四十五分間にわたつて空爆し來つた

## 日本軍のボルネオ進出
### 制海權確保の證左
伊の批評

【ローマ二十日同盟】皇軍の香港制壓およびペナンよりのイギリス軍の撤收につき當地樞軸消息筋は左の如き批評を加へてゐる

香港は、マニラ、シンガポールとともに英米の東亞水域における三角地帶を形成し日本の南進に對する防衞線乃至對日攻撃基線としてゐたが、アメリカ太平洋艦隊の全滅と香港の制壓により日本は何らの脅威を受けることなく作戦を遂行し得ることゝなつた、日本軍が遠くボルネオまで進出してゐるのもすでに日本が東亞海面において制海權を握つてゐる證據である日本軍はシンガポール爆撃圏內に飛行基地を有し得ることゝなりシンガポールの運命は旦夕に迫るに至つた

## ドクー佛印總督
### 太平洋全佛領總督へ
### 大東亞戦爭の波及に備ふ

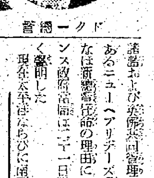
ドクー總督

【ヴイシー二十一日同盟】ドクー佛印總督は二十一日附をもつて太平洋全佛領總督に任命されたが、この機構改革によつてドクー總督の管轄に入れる地域は、佛印のほかにニューカレドニヤ島にそのその附屬群島、大洋洲における佛領諸島および英佛共同管理のもとにあるニューヘブリデース島である、なほ新總督任命の理由につきフランス政府當局は二十一日附次の如く説明した
現在太平洋ならびに南支那海方面で行はれてゐる戦爭の結果その附近にある佛領に影響を及ぼす虞れあるにかんがみ、フランス政府は突發事件を豫防する目的をもつてその保全手段を講ぜしめるため新たに太平洋全佛領總督を任命したのである

## ヒ總統自ら陣頭指揮に起つ
### 陸軍總司令官に就任

【ベルリン二十一日同盟】獨逸政府は大東亞戦爭の勃發およびすぐ擴大化を豫想されるので、今後またかゝる事態に對處するためヒツトラー總統は十九日附をもつて自ら陸軍總司令官に就任し陣頭指揮をとると決定、二十一日その旨總統宣言を發した、宣言內容左の通り
一九三八年二月二日總統は當時すでにドイツ民族の自由を脅威してゐた軍事的紛爭にかんがみ自ら全獨國防兵力の指揮の責に當つた、國家の命令は全權力を國一人の手に集中することを絶對的に要求してゐる、かゝる準備によつてのみ有効なる交戦は可能であり、しかもこの交戦は現在と同じ際によつてドイツ民族に强要された、一九一四、一八年の世界大戦よりもさらに大規模なる總力戦を必要とする、ここにおいて總統アドルフ・ヒツトラーはその國內的使命と責任に對する意志により自ら總司令官の地位に就くに決した、戦場の擴大、地上作戦と政治との錯綜、兵力の多數などは總統をしてこの領域に於る重大決定權を自ら掌握せしめることゝなつた、國防最高責任者として同時に陸軍最高指揮官を兼ねることになつた

## 米、殘虐性を暴露
### 比島在留邦人に暴行
### 邦人の死傷七十名

【東京電話】去る二十日わが陸海軍部隊が緊密なる協同のもとに敵の猛烈なる抵抗を排除しミンダナオ島に上陸着々戦果を收めてをるがこれに狼狽したアメリカ軍はかつて正義人道を恰かも彼等の専賣の如く唱へてゐたにもかかはらず、わが軍のミンダナオ島上陸に際しその殘虐性を暴露するに至りわが方を憤激させてゐる、すなはち同島は元來日本人が主となつて營々長年月にわたり開拓、今日の繁榮を齎したものであり、開戦當時同島には二萬數千の邦人が踏止つてゐたが今次日本軍の作戦とともにアメリカ軍はわが非戦闘員たる邦人に種々の危害を加へたことが判明した、確實なる筋への入報によればこれら殘留邦人中すでに一萬二、三千名は皇軍の手により救出され殘りのものも遠からず救出される模樣であるが、しかるに日本人で不法にも機關銃の攻撃をうけて仆れ、またアメリカ人の使用人であつた邦人十名も殘虐極りなき危害を加へられてをり、その安否は氣遣はれてゐる

【東京電話】ミンダナオ島殘留邦人に對するアメリカ軍の暴行に關し二十二日朝外務省に達した公電によれば被暴行邦人中死者約三十名負傷者は四十名に上つてゐる模樣である

## 香港上陸一番乗り野口部隊の奮戦
## 豪雨を利して奇襲
### 敵トーチカを無血奪取

香港特電【廿一日發】歴史の一頁を飾る香港上陸一番乘り野口部隊は廿一日午前零時を期し一齊に豪雨下に奇襲を敢行、一擧に敵の寝込みを襲つて敵が堅陣を誇つた黄泥のトーチカ陣地を無血で奪取した、數日來曇勝ちの空に廿日夕刻から降り出した雨を勇士達は奪取した許りのトーチカに避け譲るものゴソ〳〵と機銃の手入れを始めるもの香港上陸一番乘を敢行して以來不眠不休の進撃を續けて來た勇士達にしては疲勞の影が見えないのは不思議な程である、それどころではない士氣は益々旺盛になるばかりだ刻一刻總攻撃の時間が迫つて來る、雨は次第に風を交へ豪雨となつた、昨夜まで盛んに闇を晝の如く照してゐた敵のサーチライトも砲聲も今夜はどうしたのか全く沈默してゐる、天佑だ、奇襲突破にはもつてこいのチヤンスだ、愈々出發の時間が來た準備を終つた勇士達は三隊に分れて出發を始めた、發見されないやうに歩一歩這ふやうに進む、雨は更に烈しくなり水滴は服を通して腰までグツシヨリになつてしまつたが、この雨のお蔭かまだ敵は全然氣がつかない樣子である、ところが更に肉薄したとたん右方で耳を聾くばかりの敵の猛射を受けた、あゝ遂に右翼部隊が發見されたのかと思つたその瞬間キラリ銃剣が光つた、一寸前進を中止して敵の氣配を窺つて見る、後は文字通り静かな敵の陣、漸く前方の闇を透し無氣味な敵のトーチカが見える線まで肉薄したサア肉彈で號令一下咽喉も裂けよと喊聲を擧げて突込んだ、夢破られた敵は周章狼狽、顚倒して殲滅の敵同志の屍を踏越えて滅茶苦茶に敗走して行く、雨は未だ歇みさうにもない戦闘は續く

### 英軍、北泰を盲爆

【バンコック廿二日同盟】泰國に達した情報によればビルマ英空軍は二十一日午前九時北泰のピツト（ピサンローク附近）を盲爆、さらに午後三時西泰のプラチヤップキリカン、およびナコンソワンにも空襲して來たが、いづれも非常な高度からの盲爆で各地とも何ら被害は蒙らなかつた

### 葡、樞軸接近

サイゴン特電【廿二日發】リスボン來電によれば濠蘭印軍のチモール島不法占領はポルトガルの中立を侵害するものとして果然葡米英的空氣が漲り始めたが、ポルトガル議會は十九日對英蘭措置に關する緊急動議を提出して議場一致最後的解決を決定した、右內容は今回のチモール事件はポルトガルが今次大戦において常に中立を維持し國際條約に忠實に終始誠實を示し來たにも拘らず今や英、蘭兩軍により主權を蹂躪されたものと認めざるを得ず、よつてポルトガル國民は自力を以て主權の侵犯に對抗すべきである旨を言明せるものとされ、ポルトガルの英、米に對する從來の友好關係は急角度に轉換しポルトガルは樞軸接近の態度を愈々濃化するものと注目されてゐる

### 英軍泰戦線増强

【リスボン廿日同盟】ロンドン來電によればウエーヴエル英印度軍司令官はラングーンを臨時日のうちにある種の海軍基地に變へ、海上輸送による増援隊をラングーン、メコンに派遣し、泰戦線に備へてゐるといはれる

### 亞國、戒嚴令法規を公布

【ブエノスアイレス廿日同盟】アメリカの戦爭參加が最近ますます加つてゐるアルゼンチンでは今後戦火が南米に及ぶやの雰圍氣に包まれてゐるが、同國政府は廿日戒嚴令を實施する場合の諸法規を公布した、右は內相から全國の警察へ直ちに通知されたが、これによれば新聞通信事業ならびに集會の結社は極めて制限され、法規を犯す場合は發行停止または解散を命ぜられることになつてゐる

### 獨空軍、英本土を猛爆

ベルリン特電【廿一日發】有力なるドイツ空軍の戦闘機隊は廿日夜英本土周邊の水域艦船に對し果敢に爆撃を敢行し英本土の軍事施設を襲ひ多大の戦果を擧げ南東の沿岸においてイギリス軍艦船に命中彈を浴せ一隻に多數の命中彈を浴せ全機無事歸還した

### アメリカ特使ベイルートへ

【リスボン廿一日同盟】ダマスカス來電によればルーズヴエルト大統領の特使として西亞方面に派遣されたブリツト前駐佛大使は一行七名とゝもに廿日アメリカ飛行機でダマスカスに到着、さらに廿一日ベイルートに向け出發した

### 反樞軸諸國焦慮

【ブエノスアイレス二十日同盟】ワシントン來電によればホワイトハウス當局は反樞軸諸國が目下『聯合總司令部』の設立を急ぎつゝある旨二十日次の如く發表した
英米蔣政權その他反樞軸諸國は聯合戦線を結成し目下『聯合總司令部』の設置を急いでゐる、ワシントンおよびロンドンにある兩國の軍事使節團を通じて緊密な協力の下にその準備を急いでゐる
右に關し權威筋は右の聯合總司令部が啻に軍事的聯合を目標とするのみでなく經濟問題をも對象とするもので軍事方面では陸、海、空三軍の總司令部となるものと觀測してゐる

靴 鋲
三ツ星印
（照會歡迎）
製造元 昭和鑄造合名會社 釜山府凡一町 電話二四四番
特約店 徳山商會 釜山府大倉町一丁目 電話三、四四二番

### 高等技術者養成令近く成案

【東京電話】南に東に破竹の勢ひで進展する大東亞戦爭遂行の國內兵站線の尖兵ともいふべき時局産業の技能者を技術識見ともにより高度に指導する高等技術者の養成につき厚生省では昭和十四年四月明春四月から大量に養成される總動員法第二十二條に基く『工場事業場技能者養成令』を公布すると同時に補助金二百萬圓を計上、化學、製藥などの全國十五箇所の工場に各々養成所を設置せしめ工業毎に職場の優良職工を選拔中技能者養成に努めて來たが早くも三年の講習を終了、豫期以上の好成績を收め、來春三月にはいよいよ輝く第一回の先進技能者として巣出つことになつた、この好成績とますます技能者増員が要請される最近の實情にかんがみ立案されたのが今度の『高等技術者養成令』（假稱）で相當額の補助金を計上し來春三月養成所を新築する技能者中からさらに成績優秀者を選擇、各工場新設の養成所に入所せしめ二、三年の修業期間中技術、人格、識見ともに技能者のリーダーとして恥しからぬ高度多角的な教育を與へ、生産擴充の第一線に挺身する技能部隊を送り出さうといふもので目下厚生省および關係當局で最後的實施案を檢討中である

### 小山、田子正副議長 辭職願提出

【東京電話】小山、田子衆議院正副議長は廿二日の各派交渉會において正式に辭意を表明し、辭職願を提出したので大木書記官長は直ちに內閣を經て奏上手續をとつた

### 人

◇片山龍明氏（明治專門教授）二十一日入城天眞樓
◇品川榮一氏（西鮮重工業支配人）同上
◇曾良然次氏（馬山商議理事）同上、不知火
◇島德之助氏（鮮銀神戸支店支配人）廿五日ひかりで赴任
◇服部猛三氏（鮮銀理事）大連へ出張中廿五日歸城の豫定

### 時の録音

日泰攻守同盟の調印を了る。かくて大東亞建設は着々と進む
×
香港の攻擊壯烈無比、百年の壟斷への報いを今ぞ思ひ知つたらう。
×
香港に踏止まる四十餘人の邦人。その胸中察ふべし眼に淚るる。
×
米國の潜水艦、早くも九隻を撃沈、海の荒鷲の偉勲。
×
我が大本營の正確な發表に比し、ルーズヴエルト君のデマ放送は笑止の至り。
×
尤も神經衰弱症患者のウハ言ではあるがね。

防空・防火に
—ポンプを備へ！
（登錄グロタカ）
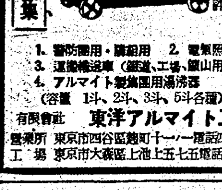
◎他社製に比し吸水排水の性能が絶對的に優秀好評
代理販賣店募集
1. 警防團用・隣組用　2. 電氣照明器具
3. 運搬輸送車（鐵道、工場、鑛山用）
4. アルマイト製集團用湯沸器
（容量 1斗、2斗、3斗、5斗各種）
有限會社 東洋アルマイト工業所
營業所 東京市四谷區麹町十一ノ一 電話四谷2380番
工場 東京市大森區上池上五七五 電話池上235番

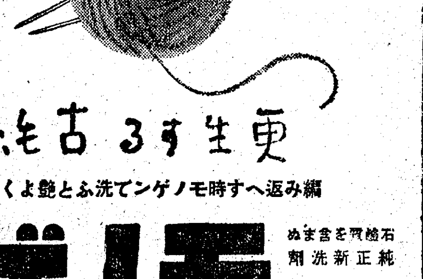
石鹸分を含まぬから
毛糸がやせない
黄ばまず、纖維が荒れぬから三倍も持つ
更生する古毛糸！
編み返へす時モノゲンで洗ふと艶よく美しくフックリ甦へる
モノゲン
石鹸分を含まぬ 純正新洗劑
第一工業製薬株式會社

食後の
腹痛—下痢
とかく氣分をふさぐ胃腸內の毒素をまづ除け
新生アイフは消毒、整腸兩治療と榮養補正の三重作用があり、主藥が胃腸內壁の炎症や潰瘍、胃腸筋の弛緩分泌運動、吸收機能の異常な、器質的、機能的障碍を除く外、胃腸內の有毒性細菌、有毒性物質を吸着すると同時に、その發育を抑制殺滅しますから、かうした症狀を伴ふ慢性胃腸病に卓ら奮用せられます。

慢性胃腸病には
新生 アイフ
粉・末・錠 各一円五十錢
大阪東區道修町 賣本舗 和賢商會（作口部）

體力强化
過勞消散
新發売
同善カロチン錠
指導 大阪帝國大學醫學部教授 梶原三郎博士
發見創製 堀技科學研究所 伊藤謙造博士 田島勝雄技師
本劑は今春第八回日本農藝化學會第十三回日本農藝化學會に於て世界的研究として堀技科學研究所より發表されたる動物性カロチンを主體とせる高度榮養劑なり
文獻進呈
適應症
結核 肺炎 感冒
虚弱體質改善强化
乳幼兒發育促進
妊産婦・病後
衰弱者榮養補給
夜盲症・角膜軟化症
眼乾燥症・視力補强
毎日 大人六錠 小人三錠（一八〇錠入）
關西總代理店 丹平商會分店
製造發賣元 同善製藥株式會社
發賣所 伊丹市伊丹三三六

# 前線に負けぬ意氣
## けふ法專で模範軍教

京城師團主催の下に行はれた京城法專校學生生徒の模範教練研究會は廿二日午後一時半南總督臨席の下に京城法專校校庭で行はれた、けふ晴れの教練に出場する同校生徒一、二年生二百名は教練教師今泉中尉の指揮號令によつて校庭に整列し總督に敬禮の後日章旗へ向つた假想突擊、分隊戰鬪教練、銃劍術、軍刀術四科目に分けて眞劍な氣魄と實戰的な訓練振りを展開した、總督は先着の岡部局長や、猪田法專校長から說明を聞きながら敢鬪する學生の頼母しい姿に微笑を贈つた、かくて教練は午後三時終了して【寫眞＝模範教練】

### 砂糖一錢値上

砂糖の最高販賣價格を一斤卅四錢と指定節日實施した、從來値が卅三錢だから僅か一錢の値上げであるがお正月を間近に控へてお砂糖がチヨツピリ値上げしました、總督府では增稅と睨み合せて廿二日から

## 敵國降伏國禱會
### 朝鮮佛教協會で嚴修

東亞の興廢を決する大戰火が太平洋に移り皇軍の武威世界を震撼せしめ銃後の熱意いよいよ熾烈を加へる秋、內鮮佛教徒が大同團結してゐる朝鮮佛教協會は總督府、國民總力聯盟等の協力を得て機構を擴充し半島佛教界を打つて一丸とし國民總力運動の一環として赤誠を捧げいまこそ衆生濟度に挺身一番、法衣をまくつて蹶起、積極的思想報國に乘出すことになり、その第一步として內地人各宗寺院十一ケ寺の全僧侶と朝鮮總本山太古寺總務院長以下全鮮三十一本山住職以下宗徒並に朝鮮佛教協會長林茂樹氏をはじめ內鮮の信徒多數が參加し廿三日午後二時から博文寺に敵國降伏國禱會を嚴修することになつた
當日は國民儀禮に次いで國禱會に移り敵國降伏に至誠を捧げ內鮮の僧侶が同時に大般若經を轉讀し佛教徒大會を開いた後講演が行はれる

### 機械化國防協會基金募集

朝鮮機械化國防協會では廿二日午前十一時から朝鮮ホテルに半島人有力者約五十名を招き時局いよいよ重大化に伴ふ協會の活動強化を圖るため基金募集につき懇談會を開催、朝鮮軍司令部松尾大佐の時局講話を聽き午後一時散會した

# 將兵は戰捷に醉はず
## 京城師團から凛たる〝正月訓〟

わが國運を賭して大東亞建設戰に決戰の血しぶきを擧げてゐるとき、たとへ年末年始であらうとも國家の干城は一億民衆の先達として自肅自戒、舊來の弊風を一掃せんと京城師團司令部では〝將校から兵隊に至るまで軍服着用の醉漢は一名も出しませんぞ〟と次の如き年末年始の嚴しい構へを整へた、まづ宴會、新年宴會等を禁じその時間を遙拜會、詔勅奉讀會、非常時生活に當て士氣の作興に努め、さらに年賀郵便の差出を遠慮するがとくに先輩師團等に對しては自筆をもつて挨拶し元旦の回禮を敢行するとゝもに當日は營內居住者各個の外出を禁じ隊長等の服裝のもとに神社參拜をなし皇軍の戰勝を祈願する、なほ官舍生活者も年始廻禮のための酒肴を禁止、就中將校の外出に際し元日から五日まで禁酒、營內居住者は營外の飲酒を禁じ各部隊は元日から五日まで謹愼必勝を期し嚴正たる心構へに就て誠意なき意見の交換を行ふことになつた

### 運送人夫の窃盜

京城南大門通四朝鮮運送人夫尹基玉(二)は廿日運送店臨渡課から同商業町工場へ荷物の運搬を頼まれたのをいいことに同午後九時ごろ勝手知つた同工場の窓硝子を破つて侵入、自轉車のタイヤ四十本(時價三百五十圓)と運送店員のカバン一個を窃取逃走中、廿二日朝西大門署に逮捕された

## 陸海軍に各一機
### 土建の赤誠

朝鮮土木建築協會では二十二日午前十時から同協會々議室に緊急臨時總會を開催、陸海軍に對する航空機各一機づつ獻納の決議をなし山本協會長代理より朝鮮軍司令官並びに陸海軍の現地各司令官あて獻納の電報を發送した

## 時局大講演會
### 今夕！六時半・府民館

海軍大佐 黑木剛一氏
〝海軍は斯く戰へり〟
映畫『黑潮躍る太平洋』『潛水艦』『大東亞戰爭ニュース』

# 決戰小國民大會
## 皇太子殿下御誕辰の廿三日
## 京日小國民新聞で開催

今や世界の舊秩序を擊碎、明朗大東亞の建設を目ざして、海に陸に空に、皇軍の戰果いよいよ揚るときは、日の皇子第八回の御誕辰をむかへて、本社發行の京日小國民新聞では、府內各國民學校兒童を打つて一丸、奉祝の誠心をあらはすとともに必勝の意氣を湧らす『決戰小國民大會』を皇子御誕辰の二十三日午前十時半から京城府民館大講堂に開催、幼くともその意氣は、大人にまけぬ銃後兒童の烈々たる決戰の氣構へを高らかに示すことになつた
參加兒童は府內公立國民學校から五十名づつ選ばれ、京畿道視學土生米作氏の司會で先づ國民儀禮からはじまり、鶴丸本社編輯局長の挨拶、御手洗本社社長の『日本の力』と題する講話、大久保陸軍中佐、德田海軍中佐の陸海軍に關する意義ぶかい講話があり、府內兒童を代表して、さきに京小主催第三回綴方賞に入選した南大門校二年中野喜世さんと又新校六年平沼幸次郎君の『私達の決意』をのべた綴方朗讀、京師吹奏樂團の雄壯な軍樂吹奏があり、これに合はせて全員愛國行進曲を齊唱し第一部を終る、つゞいて第二部では吉本輝氏一黨の舞踊、劇……などがあり、正午散會の豫定であるが、京城放送局では特に、第一部の實況を全鮮に中繼で放送し、參加出來ない兒童達にも聞かせて、われらが日の皇子の御誕辰を奉祝し決戰の意氣をいよいよ團結させることになつてゐる

## 代燃界に朗報
### 半製コーライト完成

【平壤電話】代用燃料として登場した木炭、薪、アセチリン等の技術的、經濟的缺陷を、なんとかしてカバーする方法はないかと、府內浦項町朝鮮煉炭鑛工業會社代表金子八郎氏が昨年來心血を注いで研究を重ねて來た半製コーライトが遂に國策的優秀燃料としてデヴューすることゝなり、代燃車時代に凱歌が湧つた、この半製コーライトは四千カロリー以內の不良炭を半コークス化するもので、その熱度は約七千カロリーに昇騰し北鮮炭の三千二百乃至三千五百に對して實に二倍以上のカロリーを有するといはれ、今までの色々の代用燃料の技術的、經濟的缺陷を完全に克服することが試驗の結果證明された、これが企業化の第一步として平壤に第一工場を建設しこの半製コーライトを燃料とする自動車ガス發生爐を完成、近く試驗運轉を行ふこととなつてをり、更に目下曾文に新築中の第二工場の建設と相俟つて道內石炭の主要產地たる明川、吉州等にも手を擴げてコーライト時代を現出する計畫

## ラシンヨガンバレ
### 六厘とは情なし
〝國債戰第七日〟

第廿五回支那事變國債は法定に於ける期間を限つて賣出す國債戰の消化部隊の進擊で每日多額の國債が飛ぶやうに賣れ國債戰の記錄をつくつてゐる、廿日七日目の成績は前日までの十三府邑について更に全州、大邱の二府が突破し完了しこれで廿三府邑のうち十五府邑が責任完了組となつた、不振組の難關は依然として六厘の成績で、最終日に一擧に消化するものと思はれるが〝消化すればいいだらう〟といつた態度は期間を限つて賣出す國債戰の精神に反するものといへよう、なほ道別では京畿道の八割二分一厘が他道を凌駕してゐる

| 府邑名 | 配付高 | 廿一日迄の消化高 | 消化割合 |
|---|---|---|---|
| 京城 | [illegible] | [illegible] | [illegible] |
| 仁川 | [illegible] | [illegible] | [illegible] |
| 開城 | [illegible] | [illegible] | [illegible] |
| 清州 | [illegible] | [illegible] | [illegible] |
| 大田 | [illegible] | [illegible] | [illegible] |
| 群山 | [illegible] | [illegible] | [illegible] |
| 全州 | [illegible] | [illegible] | [illegible] |
| 木浦 | [illegible] | [illegible] | [illegible] |
| 光州 | [illegible] | [illegible] | [illegible] |
| 大邱 | [illegible] | [illegible] | [illegible] |
| 釜山 | [illegible] | [illegible] | [illegible] |
| 馬山 | [illegible] | [illegible] | [illegible] |
| 晉州 | [illegible] | [illegible] | [illegible] |
| 海州 | [illegible] | [illegible] | [illegible] |
| 平壤 | [illegible] | [illegible] | [illegible] |
| 鎭南浦 | [illegible] | [illegible] | [illegible] |
| 新義州 | [illegible] | [illegible] | [illegible] |
| 春川 | [illegible] | [illegible] | [illegible] |
| 元山 | [illegible] | [illegible] | [illegible] |
| 咸興 | [illegible] | [illegible] | [illegible] |
| 淸津 | [illegible] | [illegible] | [illegible] |
| 羅津 | [illegible] | [illegible] | [illegible] |
| 城津 | [illegible] | [illegible] | [illegible] |
| 計 | [illegible] | [illegible] | [illegible] |

### 婦人指導者も蹶起
#### 總督夫人がお茶の會

決戰下に邁進するため南總督夫人は來る廿五日午後二時、總督官邸へ聯盟婦人指導委員四十六氏を招いてお茶の會を開き、婦人指導者の心掛けをこの際新たにして銃後婦人の畏くも宣戰の詔勅を拜し銃後婦人の心構へを

登山備福屋

# 大口獻金殺到
## 〝我らの翼〟に府民の力瘤

百萬府民の赤誠を凝結する愛國機『京城府民號』の獻納運動は府民の澎湃とした熱誠を雄實に示して廿二日獻金受付開始とともに續々大口獻金が府總力課に持ち込まれ係員を感激さしてゐる
▲金一萬圓、三坂通一〇三好野太郎▲金一萬圓、新堂町々會總代長谷川利三郎▲金五千圓南大門通二ノ一京城興業會館▲金三千圓、南大門町商店▲金三百圓、朝鮮自轉車組合同婦人子供服洋品組合職員一同

### 天引獻金二千圓
#### 京畿道廳から

半島の國防獻金熱は躍進を極めつつあるが京畿道でも知事以下二千餘名の全職員をはじめ道傭員が集つて廿二日支給された月給の中から天引して總額二千餘圓を獻金することゝなり近く松澤知事が朝鮮軍愛國部を訪問正式手續をとるはずである

## 皇太子樣御安泰祈願祭

皇太子殿下御誕辰記念日の〝日の皇子の祝ひ日〟に當る廿三日は全鮮一齊に奉祝行事を繰展げるが、愛國朝鮮本部、同京畿道支部、同京城府聯合分會では廿三日午前十時卅分から朝鮮神宮奉贊殿で御安泰祈願祭を執行する

## 陸海軍へ一萬圓
### 〝遲くなつて…〟と本社に寄託
### 日本窒素の大島重役

愛國の赤誠は擴濃し獻金熱はいよいよ熾烈化してゐるとき、京城旭町一丁目一〇〇日本窒素重役大島英吉氏は廿二日本社を訪ね金一萬圓を陸海軍へそれぞれ五千圓宛獻金を寄託した、大島氏は語る
太平洋に擧るあの大戰果をみて感激せずにをられますか、考へれば考へる程こんどの戰爭くらゐ重大な戰爭はない、どんなことがあつても勝たなければならん、われわれ銃後の熱意、團結が弱く、固くなければ絕對いかんのだ、もつと早く獻金したいと思つてゐたのだが遲くなつて恥しく思つてゐる

# 一人當り一升
## 正月餅、配給を開始

大戰爭の春だ、たとへ小さくともお鏡餅を供へなくてはと農林局では糯米の確保に萬全を期してゐるが、まづ鮮內で自給自足の出來る各道には必要量を道單位に集荷せしめていたものを廿日以來一齊に配給を開始した、また大消費地である京城の配給米は道內の分に全南、黃海兩道の剩餘分を合して更に內地から來る三萬石を加へて公平分配を企圖してをり、內地からの三萬石のうち第一船一萬石も廿六日搬入されることになつてゐる、なほ北鮮地方には內地から既に二千石が移入配給濟の好成績とあるから最低一人當一升のお餅は心配なく喰べられることになつた

## 牛乳を家庭へ
### 食堂喫茶店用値下げ

お乳の足りないお母さんたちに朗報—最近赤ちやん、病人に飲ませる家庭用の牛乳が闇的に出廻らず人工榮養で幼兒を育てゝゐる母親たちを心配させてゐる、そこで總督府では嗜好品として腿拔いた食堂、喫茶店が使用してゐる牛乳を家庭に廻すことになり廿日から喫茶店で賣つてゐた牛乳一合十七錢の公定價をぐつと引下げ六錢七錢と改正された、かうなると牛乳屋から一合十一錢で仕入れて六錢七錢でしか賣れないから自然食堂などで賣らなくなり、その分が家庭へ出廻るといふ當局の親心

## 早くも〝戰勝の餅〟

ペツタンコ勝利の餅つきペツタンコ……愈よ廿二日から京城府內のお餅屋さんでは勇ましい杵の音と共になつかしい杵の音が始まつた、皇國の歷史がはじまつて以來の戰時下に正月餅がいただけるとはまさに征戰の春である、京城府廳のうれしい計らひでお正月の餅だけは心配させまいと廿一日を期して百萬府民への贈物として待ちに待つた糯米の配給を行つたのだ、一人につき割當は一升、おかゞみ餅は一戶に一升まで、向う鉢卷のお餅屋さんは
『慌てることはありません、糯米は充分ありますから御安心下さい』
とり粉に白くまみれた顏を拭めながら
『ヘイ御住所と御名前を承ります、明治町九二……アメリカから注文はありませんかつて、冗談いつちやいけません、あいつらは餅ばかりついてゐればよいのです』【寫眞＝けふ明治町大吉餅屋で寫す】

## 築堤に客車顚落
### 死者二重輕傷五五
### 龍山線で列車接觸

鐵道局發表＝廿二日午前八時五十七分龍山線西江驛構內で八時卅八分京城驛發龍山行四四六列車(機關士中西喜代春)が八時廿一分、人車發の四四四列車(機關士新名興八郎)＝廿五分遲發＝と接觸、四四六列車客車二輛は築堤下約十米下に顚落、乘客二名即死、重傷十六名、輕傷卅九名を出した慘事があつた、急報に鐵道では直ちに救援列車で小林地方鐵道局長以下現場に急行、負傷者は直ちに鐵道病院に收容した、原因は取調中 なほ即死者は
▲平山愛子(一〇)＝滄川國民學校二年生
▲岡本丽二(一〇)＝西江國民學校三年生

### 今晩のラジオ

▲六・〇〇少國民のシンフォニー『進め少國民』▲六・三〇(城)國民の決意久保田宵外▲六・五〇(城二)ニュース(朝鮮語)▲七・〇〇ニュース▲七・二〇『戰時下の言論、出版、集會、結社等臨時取締法に就て』▲八・〇〇大東亞戰爭と支那事變 德田富彥▲引續き(城二)生產擴充に一層拍車を望む上浦基▲引續き講談『信長鐵砲』寶井馬琴▲九・〇〇ニュース▲引續きピアノ獨奏十川正浩▲引續き俚謠日記『勝つて兜の』左卜金外▲一〇・〇〇今日の戰況ニュース(城)番組豫告▲一〇・三〇(城二)今日の戰況とニュース(朝鮮語)▲一一・〇〇ニュース


肌を美しく健康にする
クラブ美身クリーム

冬の健康防衛は…
1に日光
2にハリバ
かぜ引き易い人の防衛力強化に、毎朝缺かさず一—二粒を
百粒・五百粒 V24

ぜん息・神經痛・中風・高血壓 不治でない
血の「濁り」をとり原因から治療せよ
今津學博士

(左)研究中の今津博士
血液淨化
今津化學研究所

ペンソリーム
クラウン萬年筆
大阪・東京・小倉 株式會社 澤井商店

中年期の淨血強健法！
毒掃丸 連用
遺傳 潛伏 体質 淨化 新生
東京神田區花町 山崎帝國堂

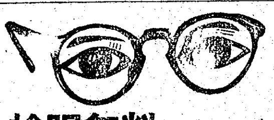
檢眼無料(學生に限り)
本院本眼科にて檢眼す
◆檢眼◆ 眼科科長醫學博士崔先生臨任にて正確に視力を檢査して上げます
◆眼鏡◆ 三十餘年間の古き歷史を以つて熟練なる技術と精密な機械を完備して弊部工場で正確に製造して上げます
京城驛前 セブランス病院
セブランス眼鏡部

お職場の〝美〟の問題
働く女性が皆強く明るい素肌美を備へるのも職場を美しくする一つの實踐です。
素肌美をつくる
クリーム コールド 液狀 アイデアル
東京 高橋東洋堂

半島の李香蘭が唄ふ
「赤い睡蓮」の朝鮮盤
白蓮紅蓮
李海燕孃 吹込
人氣に正に白熱!
コロムビアレコード
熱だ力だ總力戰
四〇八七六

高麗人蔘ツヨク
純高麗人蔘製劑 精力強進劑
開城人蔘の全成分を抽出したる液体人蔘
朝鮮開城府 日本製薬所

頭の痛みと疲れに
ノーシン

高眼科 醫學博士 高永穆
京城府鍾路三丁目 電話光六六五番

完全利用
セーラーダイヤインキ
12 20 30

カルー大
口中殺菌劑 衛生口錠
德用大袋 新發賣
(十錢包の九倍量にて一袋五十錢)
資源節約の爲從來の德用瓶を一時製造中止致し携帶至便の德用大袋の新發賣致しました。何卒一層の御愛用を御願致します。
本舖 東京 安藤井筒堂

原料香水 オリヂナル香水 よい薰りの永く保つ

純正スルファピリヂン
トリアノン
扁桃腺炎 流行性感冒 化膿症
治療には……
化學療法劑を選擇のこと……スルファピリヂン劑トリアノンは肺炎双球菌及びインフルエンザ桿菌を克服する點に於て、從前の一基—二基劑に優越する體力…菊狀・連鎖狀球菌に對しても同樣強烈なる菌克服作用を發揮するを以て、これらを起因菌とする全ての化膿症に對して發病當初より應用する事が推奬される
三〇錠…三圓 一〇〇錠…九圓 他に粉末・注射液あり
製造發賣元 株式會社 田邊五兵衞商店 大阪市東區道修町
販賣元 株式會社 田邊元三郎商店 東京市日本橋區本町

旗 青年團旗、國旗、校旗 優勝旗、其他旗一式 青年隊腕章、帽章、襟章
朝鮮美術品製作所旗部
京城府黃金町一ノ九〇

せきにパラコデン液

# ダンケルク以上
## 逃げ仕度最中の敵大船團に
## わが陸鷲群 爆彈の雨
### ペナンの惨狀

【〇〇（南部泰領）二十一日同盟】去る十四日マレー西岸の要衝ヴイクトリヤポイントに無血入城したわが軍は、息つく遑もなく進撃續行多大の地形の困難と頑強なる敵の抵抗とを排除してつひに十九日シンガポール英海軍の前進基地ペナンを占領感激の日章旗をマラツカ海峽の一角にうち樹てた、わが軍の進入により敗敵の英東亞軍が如何に狼狽しつゝ同島を撤退したかが判明した、すなはち英軍はわが軍南部泰に上陸、マレー領進撃を開始すと聞くや、早くも要衝ヴイクトリヤポイントの防備を放棄し、ラングーン方面に海路避退するとゝもに、ペナン島の放棄も不可避であると觀念し十日以來艦艇も同港に集結、兵員、在住英人家族などを收容、十二日以後漸く退避を開始したが、たまたま十二日わが陸鷲の大編隊は撤退準備中の右大船團に大爆撃を敢行、港内を逃げ惑ふ大小船舶に對し徹底的銃爆を加へ絶大な損害を與へた、この突如たる荒鷲群の空襲は寢耳に水の驚きで戰場に右往左往ただわが爆撃の餌食となる有樣は、恰もダンケルクの惨劇を彷彿せしめるものがあつたといはれる、ペナンの陥落を英軍當局は「全般的かつ完全撤退」と稱してゐるが、緊密マラツカ海峽にダンケルクの二の舞を演じてペナンを放棄した後の英蘭東亞戰力はシンガポールとラングーンの海上聯絡を絶たれ脆弱に日本軍の活動を許す結果となり、従來ビルマを通じて行はれてゐた米英の共同戰線の活用は全く杜絶封鎖されることになるので、英の防衛に重大な影響を加へたのみならず、將來敵協にとつてもビルマルートの禁絶により致命的打撃を蒙ることゝなつたわけで、わが軍のペナン攻略は戰略的にも劃期的意義をもつものと解される

## 給料前借りで逃走
### ヴイクトリヤポイントのビルマ軍

【〇〇（南部泰領）廿一日同盟】ベンガル灣に臨む英空軍基地ビルマ領ヴイクトリヤポイントは開戰後わづか一週間にしてわが軍の進攻を受け潰滅するところとなつた、この攻略戰はクラ地峽方面の敵のジヤングル地帶の戰鬪、〇〇河の敵前渡河など多大の苦心を要した、ヴイクトリヤポイントを守備せる英軍は約五十といはれたにもかゝはらず皇軍の猛進を聞いて逸早く避退し、何らの抵抗をもなさず英空軍の根據地として誇つたヴイクトリヤポイントは全く無血占領となつた、すなはち開戰劈頭各地に皇軍との了解の下に泰國まで沒する泥濘の海岸に苦心の上陸を行つたわが陸軍部隊のうちさる八日朝〇〇附近に〇〇より行動を開始してクラ地峽南部のジヤングル地帶を踏破し敵と渡りあひつゝ晝夜兼行一擧に突破して十二日夜には泰ビルマ國境の〇〇河に臨んだマリー〇〇の河を舟艇で渡つて一部はマリー・クランリー對岸に、主力は同河を下つて〇〇附近に敵前渡河を決行した、部隊は頑強な敵の抵抗を豫期したにもかゝはらず英軍からは一發の抵抗もなく皇軍は無人のジヤングル地帶を猛進、十四日には早くもヴイクトリヤポイントの飛行場に先着の〇〇部隊が突入同日夜主力も岬の南端ヴイクトリヤポイントに入りこれを完全に占領した、英軍はわが軍の禁洋上陸を聞いていち早く舟艇によつてラングーン方面に避退したものゝ如く飛行場にはすでに一台の飛行機もなく町の入口數ケ所に地雷を埋めて皇軍の進撃を阻む卑劣な策を講じたほかは石油タンクの爆破を行つたのみであつた、占領後土人の言によれば同地守備のビルマ軍は日本軍の來攻を聞くや浮足立ち給料前渡し休暇歸鄕用意などなすもの續出、到底抗戰に耐へ得る狀態ではなかつたといはれる、かくてわが軍は同地に殘存せる武器彈藥器多數を鹵獲、ベンガル灣に燦然の日章旗をうち立てたものである

香港島へわが軍使第一回出發＝陸軍省提供（廿日送）

## 香港島攻略陸鷲座談會（上）
### 忽ち十四機を血祭
### 敵遂に一機も飛ばず

【香港〇〇基地廿一日同盟】今次香港攻略戰成功の一大動因を作つた南支陸軍航空部隊の活躍にもかゝはらず、開戰以來まだ一機の敵機もなく、香港島上空に凱歌を獨擅してゐるが、記者は廿一日〇〇基地にこれら勇敢な荒鷲を擁へて「香港攻略陸鷲座談會」を開催した

**出席者**

土生秀治大佐（廣島縣出身）田中育雄少佐（熊本）有働勇六大尉（熊本）南出一郎大尉（和歌山）堤新大尉（愛知）神山全弘中尉（沖繩）富安正人少尉（福岡）中野忠准尉（鹿児島）早田平一郎准尉（長崎）伊藤運生曹長（滋賀）眞義尊曹長（福島）北添丈夫曹長（福島）茂木第一曹長（群馬）宮下公夫曹長（長野）松本二三曹長（三重）清水義幹曹長（熊本）河渕七軍曹（靜岡）川村堅一郎軍曹（靜岡）吉井清次伍長（奈良）高橋銅道伍長（千葉）植田善夫軍曹（高知）川上德夫曹長（鹿児島）德永不義曹長（鹿児島）竹間謙伍長（廣島）

**記者** 香港島攻略戰におけるわが陸鷲の活躍と功績は實に大東亞戰史を永遠に飾るものだと信ずる、戰後の同胞に諸君の御勲功の一端を傳へ、戰線と銃後の緊密化をはかることによつて國家總力一體となつての御戰鬪目的の完遂に資したいと思ふ

**田中少佐** 土生大佐から總括的な感想をお願ひします

**土生大佐** 最初から勝戰たとはもとより確信してゐたが、實はこんなにうまくゆくとは豫想してゐなかつた、何しろ開戰第一日の第一撃で敵機を全滅させ、しかも友軍に一機の犠牲もないといふのだからこんな愉快なことはない

**南出大尉** 全く天佑でしたね、あれがたとひ一機でも殘つてゐたら相當邪魔になつたと今でも思ひます

**吉井伍長** 少しくらゐ殘して置いた方が張り合ひがあつてよかつたんぢやないでせうか

**土生大佐** 初陣の癖に生意氣いふな（一同哄笑）敵機が一機でも空中に舞ひ上つてゐると、どのくらゐ友軍の機動力を鈍らせるのか分らぬのだ、機動力の減殺そのものよりも、それによつて起る結果が怖しい、機動力が鈍ると自然的に高射砲彈が命中するやうなことになつてしまふのだ、奇襲によつてまづ敵の出鼻を挫いたことは何といつても大成功だつた

**記者** 第一日のあの壯觀を聞かせて下さい

**有働大尉** 暁部隊について全機出動、途中まで來ると雲に包まれ視界は全く利かず、困つたとは思ひながらも、香港島上空に差かゝれば、雲は切れて下界は手に取るやうにはつきり見える、實に天の助けだと思つた、第一番騎が寸毫の支障もなく全部爆出せたといふことからして實に珍しいことなので、これは素晴らしいぞだとすでに私はその時から感じてゐた

**中野准尉** 果せるかな奇襲成功、啓徳飛行場をめちやくちやにやつゝけたのだ、中小の敵機十二機を瞬く間に撃碎炎上、殘る二機を大破し、飛行不能にすることが出來た

**松本曹長** 私はその時に敵機が必ず、二、三機は舞ひ上るものと地上と上空に細心の注意を拂つてゐたが、つひに一機も飛ばずあまり張り切り過ぎたゝめがつかりした

**清軍曹** 舞ひ上らぬはずさ、敵はあの一撃で悉くも全滅した

## 米海軍が指定
### 兩洋に十三
### 防備地區を

【ストツクホルム廿一日同盟】ワシントン來電によれば、米海軍省當局は廿日大西洋および太平洋の重要港灣ならびに海岸地帶十三を海岸防備地區に指定するとともに右地區の航行船舶はこれを一切海軍省の統制下に置く旨發表した、指定區域左の通り

ポートランド（メイン州）ポーツマス（ニユーハンプシヤ州）ボストン（マサチユーセッツ州）ナランガセット灣（ロードアイランド）サンヂエゴ（カリフオルニヤ州）サンフランシスコ（カリフオルニヤ州）コロムビヤ河々口、ピユーゼットサウンド（ワシントン州）ニユーロンドン（コネチカツト州）デウエア灣、チサピーク灣、ノーフオーク（ヴアジニヤ州）チヤールストン（サースカロライナ州）ニユーヨーク（ニユーヨーク州）

## 印度洋の死命を制す
### ペナン島占領

【リスボン廿日同盟】ロンドンから當地に達した報道によれば英軍事評論家フレーザーは日本軍のペナン島占領を重大視し左の如く論じてゐる

日本軍はペナン島占領により極めて有利な地位を占むるに至つた、日本軍はこの重要な空軍基地を利用して印度洋の死命を制するのみならず、同地點から何れの方面へも出撃し得ることとなつた、これに加ふるに日本は現に南支那海を制圧するに至つたので米英蘭豪軍が極めて不利な立場に陷つたことは率直に認めざるを得ぬ

好評 感冒・肺炎に 三十分しっぷ藥 デルモフイッツ

## 文化
# 體驗の海軍魂（上）
### 和田八千穗

（山田新一氏筆）

日清、日露兩戰役の老勇士で京城南山町に外科病院を營む豫備役海軍々醫少佐和田八千穗氏の懷舊く戰に對する熱ひ出話を聽く。

和田八千穗氏

吾が海軍がどうして強いか、簡單には説明できないが、日本海軍の謙讓時代から育つた者でないとわからないが、結局、やはり大和魂の問題である。しかも私が初めて日本の海軍魂を如實に目擊したのは、台灣征伐の時で、あの感激は今以つて彷彿として甦び浮べる事が出來る。

明治廿八年十一月廿一日、當時海軍軍醫少尉として、日清戰爭に參加し、それから台灣征伐に參加したのだが、私達の艦隊司令官は當時少將の東郷大將だつた。

その頃、支那の一等軍艦が鎮遠、定遠を持つて、澎湖諸島の或る島に潜伏してゐるといふ情報が入り、艦隊がそれを取押へに行くことになつた時で、私はその時、日清戰爭で吾が海軍が捕獲した支那の軍艦嶋内に乘り組んでゐたが、その艦は陸兵を積み込んで、台灣の〇〇といふところを掠撃した。

軍艦嶋内は、その頃としては大きい方で、二千トン以上だつたと思ふ。當日は波浪が高く、艦はしきりに動搖しながら航海を續けたが、正午頃、士官室で晝食を摂つてゐた私達は、突然グワンといふ異樣な衝撃を受け、驚いて甲板に飛び出した。

日清戰爭も一段落をつけた時分だから、まさか支那艦隊の襲撃でもあるまいが、と出てみると、艦は澎湖島の沖合で海圖に無い暗礁に乘り上げてゐた

## 京日歌壇
### 朝鮮風物・生活・事變雜詠
### 吉井勇選

壁に掲りし世界地圖はや古びたり寂しく見入る十月の朝　　仁川　知夢村

たたならぬ動きをひたに感じつつ激しき世をは我は生きぬく　　京城　岩林春子

ありし日を偲びつつ來し山の邊に友の好みし花を見付けぬ　　同　櫻谷たみ子

歌の歌を愛せしわが友もいまは戰々しく戰場に立つ　　同　山岳紀代

頭くゐます我が便を手にしつつ淚　　同　岩崎生

落せりあつさなさけに尾根に立ち崩固の城壁見わたせば石くづれをり尾花枯れつつ　　全州　岡田よし

朝鮮風物・生活・事變詠　毎月廿日締切▲官製ハガキに一人一枚二首以內認め京城日報社學藝部『京日歌壇』あてのこと▲郵便規則の改正により發信者の住所を明記せねばならぬ

## 空襲と製 室內待避所

空襲に備へて地下に防空壕を掘れぬ場合、押入れを利用して待避所を設けておきませう、成るべく中廊下等に接し、窓が外に接してゐない廊下の押入れを選びます、押入れの周圍に疊（その中は本や土をつめるとよい）を置き、上段には布團をおき下段を待避所とします、なほ土壁のある家は、出入口を東にし、壁は塗を用意しておけば立派に使へます

## お正月用品調べ
### 贅澤品よりも實用品

歳末を前に正月用品を調べてみましたが、さすがに贅澤品は影をひそめて實用品が大威張りで、先づ神棚ですが、年の始めを控へて注文殺到に大童の神具店さんでは職人の手不足でお客樣の需要を満たし切れません、と嬉しい悲鳴をあげてゐます

神棚は大神宮、お稻荷樣の二つで香り高い檜材を使つて價格は室内用大厲奉齋用の小型物六十五錢、神殿作りの大きなものでは二、三十圓から百圓程度まで外箱用のものでは注文に應じて製作はありません、附屬品としては土器の榊、御神酒入、水玉、御燈、燭台、三寶の一式一圓五十錢からとなつて居ります

次に漆器の正月家庭用品では重箱十圓から四十圓、屠蘇器十二圓から六十圓、盃三ツ組一圓二十錢から五圓、お雜煮椀五ツ組六圓から二十五圓、膳器一揃三圓から十圓、名刺受三圓から十圓、祝箸十膳で三十錢

なほお正月に缺くことの出來ない乾物類も出廻り始めてゐますが自爲單位で田作（ゴマメ）七十錢、夏頃から潤澤な入荷を見せてゐた干かずの子一圓四十五錢、數の子は四十二錢、賣先するめ一圓二十九錢、一級のするめ七十五錢、北海道から入荷した昆布五十三錢、一時姿を消してゐた明太魚の子も最近配給機外に味付けのきんとん、お多福豆、數の子、ごまめ等から御煮物の結合せ物も二十日を過ぎてから市場に溢れ出て來るやうになりました

## 不連續線
### 鐘は鳴る

日、英、米の海軍力比率を三・五・五と決めたのは、一九二一年で、米國大統領ハーディングの提唱により、軍備制限と太平洋及び極東問題について、日、英、米、佛、伊の五ケ國と、支、白、蘭、葡の四ケ國全權委員が、ワシントンに集つて開いた會議の席上、かくて押しつけられたものである。

五ケ國の中に支那が見えぬのも、ヴエルサイユの屈辱があつたからで、四ケ國の中に支那があり、また、その時に列した白、蘭の今日の運命を考へると、滿二十年の歲月は、歷史の上に大きな動顛を確してゐることを知る。

ウヰルソンは國際聯盟を發計しても自ら加盟せず、ハーディングの唱へた比率は躍を忘れ、今またルーズヴエルトは、七百億ドルとかの國防豫算に署名したとか。

あれからの二十年、日本の營めて來た苦難と隱忍とが、その七百億ドルで防ぎ得るや否や。

世界新秩序の鐘は鳴つてゐる。

## 演藝作家同好會の役員

決戰下の藝能界に新生面を開拓し、その企畫構成と脚本創作の指導に當り自發を醸成的に促さんと先に朝鮮演藝協會內に「演藝作家同好會」の發會をみたが、このほど次の如く役員が決定した

會長保田陽、幹事須藤泰彦、星奈二、なほ同會員數は現在十四名である

## 次週番組

東寶中央劇場（廿五日から廿六日まで）▲東寶作品、山本嘉次郎、藤原釜足主演『馬』大曾根映畫

城南映畫劇場（廿六日から卅日まで）▲新興宮城作品、市川右太衛門、新興東京作品、伊奈浩一郎監督、宇佐美淳主演『婦人問題』

糖尿病

難治とされる此病氣も案外手輕に治せます。東京市技師小林博士創製の『メットーゲン』は植物性インシュリン物質を含有せしめた、注射に優る內服藥として各專門家や數千の實驗者から甚深感謝しい藥効を認識されてゐます。未知の方へは小林博士述『糖尿病と其治療法』無代進呈し御研究を勸めます。藥は一流藥店百貨店に販賣してゐます

價 一週間分七圓 一月分二五〇〇瓦（十圓）

東京市京橋區 築地研究所

## 三國志（赤壁の卷）
### 吉川英治（作） 矢野橋村（畫）【689】

### 裏の裏（一）

酒のあひだに曹操は蔡和、蔡仲からの諜報を、ちらと卓の陰で讀んでゐたが、すぐ袂に收めて、さり氣なく云つた。

『さて闞澤どの。――今は御邊に對して予は一點の疑ひも抱いてをらん。この上は、ふたゝび呉へ回つて、予が承諾した旨を黄蓋に、充分、諜しあはせて、わが陣地へ來てくれい。拔かりはあるまいが、くれぐれ周瑜に覺られぬやうに』

すると闞澤は、首を振つて斷つた。

『いや、その使には、ほかに然るべき人物をやつて下さい。てまへはこれに留まりませう』

『なぜか』

『二度と、呉へ歸らんなどとは、期してをりません』

『だが、御身ならば、甘寧の勝手も知る。もし他の者をやつたら、黄蓋も惑ふだらう』

再三、曹操に乞はれて、闞澤は初めて承知した。――なほ曹操は、自分の肚をさぐる爲に、さう云つたのではないかといふことを闞澤は警戒してゐたのである。

――が、今は曹操も充分彼の言を信じて來たもののやうだつた。闞澤は仕すましたりと思つたが、色にも見せず、翌日、再會を約して、ふたゝび歸る小舟に乘つた。その折も曹操から莫大な金銀を贈られたが、

『大丈夫。黄金のために、こんな冒險はできませんよ』

と、手も觸れず、一笑して、小舟を漕ぎ去つた。

呉の陣所へもどると、彼はさつそく黄蓋と密談してゐた。黄蓋は、事の成りさうな形勢に、いたく欣んだが、なほ熟慮して、

『初めに疑つてゐた曹操が、後にどうして急に深く信じたのだらう?』

と、糺した。

闞澤は、それに答へて、

『おそらく、てまへの辯舌だけでは、なほ曹操を信じ切らせるには至らなかつたでせうが、折も折、蔡和、蔡仲の諜報が、そつと彼の手に擬されたのです。――てまへの言を信じない彼も腹心の者の密報には、すぐ信を抱いたものと見えます。しかもその密諜に依る呉軍内の情報と、てまへの語つたところが符節を合せた如く一致してゐましたらうから、疑ふ餘地もないとされたに違ひありません』

『むむ、……成程。では御苦勞だが、足ついでに、甘寧の部隊へ行つて、甘寧の下にをる蔡和、蔡仲の容子をひとつ見ておいてくれんか』

闞澤は、心得て、甘寧の部隊を訪ねて行つた。

唐突な訪れに、甘寧は、彼のすがたをじろじろ見て、

『なにしに見えたか』

と訊ねた。

闞澤が、いま本陣で、氣にくはぬ事があつたから、無聊をなぐさめに來た、といふと、甘寧は信じないやうな顔で、

『ふーむ……?』

と、嘲ら笑ひをもらした。

そこへ偶然、蔡和、蔡仲のふたりが入つて來た。甘寧が、闞澤へ眼くばせしたので、闞澤も甘寧のこころを覗つた。――で、わざと不興げに、

『近ごろは、事々に、愉快な日は一日もない。周都督の指圖は、われわれだつて充分に尊敬してゐるが、それに驕つて、人をみな塵芥のやうに見るのは、實によくない』

と、獨り溜息をつぶやき出すと、甘寧もうまく相槌を打つて、

『きのふ何があつたのか。どうも直の中傷で、さう毎日紛爭があつちや困るな』

『ただ議論の爭ひならいゝが、周瑜は口汚く、衆人稠坐の中で、すぐ人を辱しめるから怪しからん。……不愉快だ。實に我慢がならぬ』

と、唇を嚙んで、憤りをもらしかけたが、ふと一方に佇んでゐる蔡和、蔡仲のふたりを、じろと眼の隅から見て、急に口をつぐみ、

『……甘寧。ちよつと、顔をかしてくれないか』

と、彼の耳へ囁き、そしてわざと蔡室へ伴つて行つた。

蔡和と蔡仲は、默つて、眼と眼を見合せてゐた。

決戰の歌
力強く歌はう！

# 進め一億火の玉だ

大政翼贊會 作詞・作曲　防衛總司令部選定

（一）
行くぞ行かうぞ　ぐわんとやるぞ
大和魂　伊達ぢやない
見たか知つたか　底力
こらへ、こらへた　一億の
堪忍ぶくろの　緒が切れた

（二）
靖國神社の　おん前に
拍手うつて　ぬかづけば
親子兄弟　夫等が
今だたのむと　聲がする
おいらの胸にや　ぐつと來た

（三）
さうだ一億　火の玉だ
一人一人が　決死隊
がつちり組んだ　この腕で
護る銃後は　鐵壁だ
何が何でも　やり拔くぞ
進め一億　火の玉だ
行くぞ一億　どんと行くぞー

ヴオーカルフオア合唱團

（片面）國民歌　頑張りどころだ
讀賣新聞社撰定・大政翼贊會推薦
林伊佐緒　井口小夜子　近衛八郎　横山郁子

キングレコード　67

女の身だしなみ

ここ迄行つて眞に幸福な女性と云はれます

身だしなみとはお化粧の事だけではない。知識と趣味のたしなみ、健康で爽やかな肉體のたしなみ、是等全部を備へる方は床しき限りです。

健康の嗜み

西も東も知らぬ女の子にも、腎臓炎や膀胱炎、尿道炎等が突發して驚かされますから、月經が始まつてからの女性にいろいろ込み入つた生理日の苦痛や婦人科的の病氣が起るのは當然です。子宮内膜炎、子宮周圍炎、子宮頸管カタール（患部には白帶下、腰痛、下腹痛、冷え症が必ず伴ひます）等が最も起り易い病氣で、この爲に女性はどれ程精神的に肉體的に取り返しのつかぬ損をしたか知れません。過ぎた健康をとり返し一掃進んで健康の利益をうけませう。

この容態にはこの療法

前記の不快な症狀を始め頭重耳鳴、肩凝、眩暈逆上等が持續的に續くのは明かに婦人科の病氣ですから、この時には、婦人科の諸先生がお使ひになるのを一層簡單にお使ひ良くした文化婦人藥ワセトン球を、辯しい症狀の方でも一日一球だけお使ひ下さい。

藥の成分が活々して

强靭力消炎力、女性ホルモンやエーデービタミン以下諸作用の共力的治療ですから本當に御滿足のいく進歩した治療です。が、氣がねもせず全く安心して早く出來上がります。治つてからも一週間に一度か月に五六度使用なさいますと、本當に活々した女性といはれる樣になりです

藥價は七十錢 一箇廿錢 二圓卅錢 三圓四十錢です（病院用十三圓も皆樣の治療の爲おわけします）

全國藥店、デパート藥品部でお求めの時は必ず帝大病院使用ワセトン球と名ざして下さい。直接御註文は、東京市芝區通新町十三、合名會社澤山商店へ送料十錢でヘカワセで。

――遠手――最新婦人科の新生理學！婦人病の方も健康の方も是非一讀が要めます。總代理店へ御申込み下さい。

急に元氣になりました

新潟縣柏崎町細工町 安士由美

前略私は月經前後急に白帶下が多くなり頭痛になり誰にも話し出來ず、獨り惱えて居ましたところ『ワセトン球』の良い事を拜見しまして、使用致す樣になりましてから、まだ日も淺いのに白帶下は癒らぎ頭重も何時の間にやら忘れて元氣を取り戻す事が出來ました。此の喜びは一生忘れる事が出來ません。唯く御禮申上げます。

有名病院婦人科使用 ワセトン球

京城寶塚劇場

總輯版
髑髏錢 大會
前篇の一卷 後篇の一卷 一擧上映
監督 辻吉朗
三匹の黑猫の秘密殺人鬼天狗の劍士、魔人入り亂れて髑髏錢の謎を解く爭鬪戰！
嵐寛壽郎 大河内傳次郎
原健作・市川春代・志村喬・香住佐代子
明廿三日、廿四日 二日間

防犯は愛國班の總力で

東寶若草劇場

切封 廿三日

越後獅子祭
ふるさとこの越後の宵祭、親なしの股旅馬子と艶麗女曲藝師が綴る哀愁の一篇!!
長谷川伸 原作　渡邊邦男 演出　長谷川一夫　入江たか子 主演

東寶
先生の青春日記
東節子 主演
女教師の記錄
くねの花白くわが胸によろこびぞ訪る乙女の世界より教壇に立つ一女教師の青春の記録です
平野婦美子 原作　佐藤武 演出　藤原鶏太　谷間小百合 助演

この温合 全身に溢れ…
六一〇ハップ

# 企業許可令

◇……「企業許可令」はいよいよ十二月一日公布、十三日より實施されたが、これは去る九月十二日の總動員審議會で決定された企業許可に關する勅令案要綱に基づいたもので企業整備の促進確保及び勞務動員の圓滑なる實施を目的としてゐる

◇……「企業許可令」に特別事業法（百貨店や鑛業法）や特別法規によるもの、警察許可（興業營業等）を要するものを除いた工業關係（二百二業種）商業關係（三百卅八種）……

◇……商工業（一）號事業（二）の各號に適用されその範圍は頗る廣汎だが、一般營業者は勿論商社、商組、工組、購買會の如く營利を目的としないものをも含みこれらの營業者は新規事業開始の場合事業を他人に委託する場合事業設備の新設、擴張、改良を行ふ場合はいづれも行政官廳（府廳または商工大臣）の許可を要することとなつた

◇……また十二月十三日現在營業して居るものは一時全部事業の繼續が認められるが、六十日以内に屆業名、工場、事業場、店舗等の位置及び製造加工、修理、販賣またはその他の取扱ひ物資の種類その他を届出なければならぬ……

◇……以上が「企業許可令」の概要だが、その内容が劃期的なものだけに業者に及ぼす影響は甚大と思はれるが大東亞戰爭完遂の意味に於て官民共に本令の施行に萬全を期すべきであらう

# 鮮銀券遂に七億を突破
## 廿五六日頃最高示現か

鮮銀券の發行高は去る十八日……の最高發行限度を突破して以來、堅調な歩調を辿つて來たが、廿日に……七億……と前日に比し……を增發し遂に七億圓を突破し……最高記錄を示した……

決戰體制下における鮮銀券の發行は昨年に比すれば大膨脹であるが、大體において本年は堅調な歩みを辿つてゐるといへよう私の考へでは年内の最高記錄は七億四千萬圓程度で廿六日ごろこの數字が現はれることゝ豫想される

## 東拓社債發行
### 市場公募一千二百萬圓

【東京電話】……

## 全鮮小運送合同
### あす最後的打合せ

全鮮小運送業の戰時合同について……

## 滿洲鴨電社債
### 明春二月發行

……

## 平北鴨北鐵道總會

## 鴨電臨時總會
### 一月末京城で開催

## 取引所法運用
## 強化刷新畫策

【東京電話】商工省より大藏省に移管されたのを契機として大藏省では戰時下の取引所行政につき根本的刷新強化をなすべく計畫されてゐるが……

## 南拓增資許可内定

【東京電話】……

## 親和木材二分減配

親和木材株式會社では……

# 紐育株式落勢急
## 一九三八年以來の安値

【アテンス・アイレス廿一日同盟】……

## ロンドン株式瓦落

【リスボン廿一日同盟】……

## 弗價低下

【ベルリン廿一日同盟】……

# けふの市況

## 株式
# 必勝不敗
# 買氣益々熾烈

**前場** ……

**後場** ……

## 循環買ひ活潑

## 彈明照

## 實物昂騰

## 株式（廿二日）

### 朝取短期

| 銘柄 | | 寄付 | 大引 | 高値 | 安値 |
|---|---|---|---|---|---|
| 朝新 | 前 | [illegible] | [illegible] | [illegible] | [illegible] |
| 大新 | 前 | [illegible] | [illegible] | [illegible] | [illegible] |
| 東新 | 前 | [illegible] | [illegible] | [illegible] | [illegible] |
| 鐘紡 | 前 | [illegible] | [illegible] | [illegible] | [illegible] |
| 同新 | 前 | [illegible] | [illegible] | [illegible] | [illegible] |
| 滿業 | 前 | [illegible] | [illegible] | [illegible] | [illegible] |
| 郵船 | 前 | [illegible] | [illegible] | [illegible] | [illegible] |
| 高周波 | 前 | [illegible] | [illegible] | [illegible] | [illegible] |
| 商船 | 前 | [illegible] | [illegible] | [illegible] | [illegible] |
| ソテツ新 | 前 | [illegible] | [illegible] | [illegible] | [illegible] |
| 商船 | 前 | [illegible] | [illegible] | [illegible] | [illegible] |

### 朝取算定と日歩

### 朝取短期建玉表

### 大株長期

### 大株短期

### 大株短期喰合

### 東株長期

### 東株短期

### 東株短期喰合

### 商品（廿二日）

### 金融

出遅れ一流株推奨

| | 拂込 | 配當 | 時價 | 利廻 |
|---|---|---|---|---|
| 日本毛織 | 五〇、〇〇 | 一割二分 | 一〇二、〇〇 | 五、八八 |
| 同　新 | 二五、〇〇 | 〃 | 六二、五〇 | 四、八〇 |
| 東洋高壓 | 五〇、〇〇 | 八分五厘 | 七〇、五〇 | 六、〇二 |
| 同　新 | 二五、〇〇 | 〃 | 四〇、〇〇 | 五、三一 |
| 川西航空機 | 五〇、〇〇 | 八分 | 六八、五〇 | 五、八四 |
| 同　新 | 一二、五〇 | 八分 | 一六、〇〇 | 三、六〇 |

京城府黄金町二丁目（電②二八九六）
**藤本ビルブローカー證券**

## 勝繼戰 第五回
本社選抜 廿四棋士

（齋藤八段二局勝四局目）

## 木村名人講評

## 沒我の着手

觀戰記 金易二郎

## 新刊紹介

# 商業登記公告

[illegible]

丹頂
携帯に 手軽・便利 經濟的 整髪料
クッチ

おせんだくには
洗劑 アカネ

毛をはやす新療法
毛がハエズ毎日人知れず御心配の方やマユゲが薄く生際のワルイ方や若ハゲ薄毛、無毛等で今まで色々の手當をしても思はしくなくお困りの方は今スグ毛をハヤシたき所を書いて御手紙下さい。誰にもワカラヌ様に自宅でフシギに毛がハエル良藥をタダで秘密にお知らせ申上ます
豊橋市西八町一 森下みや子

京城黄金町
白井證券取引店
株式投資の御相談は是非ハガキで御照會乞ふ

輝く世紀
躍進日本
株式爆進

短期・現株 ウ 内海清藏商店 京城明治町

短期現物 株式會社 東亞證券 朝取一般取引員 京城黄金町二 電話本局代表五一六一

大原證券 京城府明治町二丁目 電話本局②5,131—5,139
國威發揚 優秀株式ノ絶好投資期

朝鮮取引所實物取引員 三和株式現物店 京城府明治町一丁目 電話本局② 6101 6102 6103 6104 6105 6106

短期・現株 吉村榮左工門商店 京城黄金町二

證券 二田原商店 國報 朝取一般取引員 京城府黄金町三

有價證券現物賣買 朝取一般取引員 山本源作商店 京城府明治町一丁目 電話本局②五一九一 濟洲山源證券株式會社 奉天加茂町八

折疊式紙函
營業品目
洋服函 靴函 キャラメルサック 化粧品サック 賣藥包裝サック アンプル函 リンゴ函 其他紙函一切
木箱代用 パッキングケース
一、御註文ノ節ハ見本御送リ願ヒマス
一、函型、圖案ハ一々御相談ニ應ジマス
一、鮮内ハ御一報次第御伺ヒ致シマス
製造元 朝鮮紙器工業社 釜山府凡一町 電話三四一五番
大阪印刷工場 電話（東）三一五五番

りん病 急性激症淋病 慢性再發淋病 藥の生命は藥効にあり
ばい毒 初期梅毒 二期三期梅毒 徹底療法を講ぜられよ
中風 腦溢血、中風は絶對に悲觀無用、高血壓手足の痺れ肱氣耳鳴不眠症は油斷なく手當あれ
胃腸病 胃痛や胃潰瘍となつても悲觀絶望するな、慢性胃腸病患者は早く徹底治療を講ぜられよ
肺病 ろくまく
全快者發表の高貴藥配劑
あらゆる治療法を施し効なき患者も失望を捨てず徹底的治療を講ぜられよ
有田ドラッグ 輕い内に治らぬ早い 經過の良くない方も

パピリオの新しい色彩研究
自分のヒフの色と違ふ色の白粉だと、必らず、きれいに上りません。以前、舶來の白粉を使つた人がありましたが、あれなどは、外國人のヒフの色を研究して作つた色です。白人と日本人とは「ヒフの色の種類」がまるで違ひます。
又、昔のやうに髪に油をぬつて眞黒にする時には「白い色」ですが、今の自然な髪の色だと、日本人のヒフの「自然な色」がきれいに上ります。
見本三錢切手同封申込東京麹町伊東化學研究所

新龍山三角地 西原產婦人科 入院隨意 電話龍山一〇三五番

賣藥特許 ビオモゲン
母乳のない御母様方 御注意下さい
乳幼児と病弱者の榮養食餌料
煉粉乳(ミルク)や牛乳だけでは……赤ちゃんの榮養は足りません
人工榮養にはビオモゲンの重湯を溶がしてヴイタミンや榮養鹽類を補給して下さい、つくり方は簡單です
◎ミルク不足に惱まれる方是非御用ひ下さい
（六ヶ月ノ乳兒約半月分 定價一罐一圓五十錢）
京城 株式會社新井藥房 清津 株式會社清津新井藥房

精力增進に ニユートン

アサヒ・コンロ發賣
鮮產珪藻土 内地產 一流品 ヲ凌駕 最高級品
釜山府本町參丁目五番地 陶磁器卸 分森寅商店 アサヒ・コンロ部

地球牌 萬人油

凍傷・裂傷
齒痛・打撲傷
痔疾・
製造 兵庫縣赤穂郡坂越 アースタム本舗木村製藥所
代理店 出光興產株式會社京城支店藥品部 京城府黄金町一丁目（朝鮮ビル一階） 電本四・一三三一・四・一三三四